工商晚報
THE KUNG SHEUNG EVENING NEWS

督印人兼承印：工商日報有限公司 香港灣仔分域街十八號

電話：編輯部 七七六二二〇七 採訪部 七六一二九二 營業部 七七三二〇七 社長室 七四六八五四

中區辦事處：二三一〇八五

出紙兩大張售價壹毫

每日兩大張下午四時出版

今日天氣：吹東南和緩風，午後有雨，初時大驟雨，後轉天色好及頗酷熱。

舞女香閨內有人開槍 一探員被繳械兼偵訊

二男三女在房中嘈吵 一聲槍響後攪出大鑊

【本報訊】一名在女友閨房內開槍的現役探員，現正在旺角警署內接受警方偵訊，據說：該探員的佩槍，已被當局暫時繳間，警方并曾在開槍的現場上作最嚴密的調查，發現一個房間接近床頭的牆上，有一個彈孔，但，槍聲響過後，并未有任何人受傷。

事件發生於昨日下午七時許，九龍彌敦道七四九號C四樓一個中間房內，突然傳出槍聲，由於當時客廳內正打麻雀，對於「卜」的一聲，并未注意，直至當晚十時許，該樓包租人始知道發生過開槍事件，認為嚴重，然後向警方報案。

彌敦道七四九號C四樓，一共有三個梗房，一個客廳，由姓黃的包租，中間房租與一名藝名小安琪的舞小姐居住，該舞小姐原姓劉，但同屋中人多叫她做安琪。

小安琪就在附近的新仙林舞廳貨腰，蝦板生涯不錯，有位綽號陳仔的探員，經常在她的閨房內盤桓。

據說：昨日下午七時許，小安琪未有上班，閨房內，除她之外，有兩女客，還有陳仔與另一位男士在內，他們好像在爭論着一個不能解決的問題，發生嘈吵，稍後，突然發生一聲槍響，然後嘈吵的聲音，沉寂了下去。

槍聲響時，廳中剛在打麻雀，但他們不以為意，以為是附近燒炮仗，不予理會。接近八時多的時間，中間房內的三位女子與兩位男子一同外出之後，同樓的若干人士，然後向包租人訴說剛才房內有人開槍，要包租人向警方報案，因為，他們認為開槍是一件大事。

包租人在彷徨無主之下，追得向警方報案，大隊探員到場查究，并且在中間房內進行嚴密偵查，結果，在接近床頭間的一幅牆上，發現一個彈孔，彈孔在牆上離地二尺半至三尺之間。

經初步調查後，當時在場的男女，全被請回旺角警署。據說、那位綽號陳仔的探員的配槍，已被警方繳同，現正接受警方的調查。究竟是有意開槍？還是失火？尚待查究。

劉安琪已入住該處中間房已有兩個多月，每月租金為一百五十元。那位綽號陳仔的探員似乎小安琪的「好朋友」，每日必到，每到即槍頭屹屹。

事發後，據說：陳仔已經代表劉安琪向包租人推房，他向包租人說：這實在是一件小事，但，由於你的報案，我將前功盡費，數年心血，將毀於一旦。

牛精大伯斬弟婦 斬十三刀後自首
今晨當庭認罪判坐監五年

【本報訊】灣仔巴路士街一號六樓，懷孕九月的少婦被大伯刀斬血案，今午在九龍地方法院審訊。案情透露被告大伯懷疑其弟婦在叔伯兄弟面前說閒話，指被告與她有特殊關係，致引起血案。被告認罪，法官驗訊後，判被告入獄五年。

被告名羅德成，卅歲，衛生局苦力，被控七月廿日惡意傷害女子胡桂嬌。

該案由里亞法官主審，希頓任主控，並由東區偵探部羅辨朱從旁協助。

主控透露案情經過：傷者女子胡桂嬌，廿歲，上月廿日凌晨廿時許，在灣仔巴路士街壹號六樓，遭被告斬了十三刀。傷者為被告的弟婦，當時已懷有九個月的身孕。被告行兇後，放下了刀，然後走到灣仔東區警署自首，由東區一名偵探部人員調查後，將被告扣留並落案。傷者被送院後，於上月卅一日，轉送贊育醫院，產下一女，現時尚在留醫中，未能出院。

希頓綜述案情時謂：傷者與被告同住灣仔巴路士街一號六樓，傷者睡在棕架床下格，被告睡上格，傷者丈夫名羅德偉，被告懷疑他的弟婦胡桂嬌，曾當着叔伯兄弟面前說他閒話，這些閒話是指被告與胡有特殊關係，被告為此事極為憤怒，迄七月十九日下午五時，被告與一眾兄弟羅德雄，準備前往灣仔環球戲院看電影，途中遇到傷者夫婦及另一男子，各人乃相約同看電影，散場後，各人同往一茶樓品茗宵夜，飲茶時間，一堂兄弟當衆向傷者詢問，是否曾向人說過被告與她有特殊關係等閒言閒語，傷者表示並無說過此言，亦無聽過此言，茶畢，各人便自離去。

當時被告一人先返上址，時已午夜十二時，不久，傷者一人亦返上址，其夫未返，被告一見傷者返家，即入廚中取刀，向傷者頭、面等部連斬十三刀，傷者的傷處現仍有疤痕，七月廿四日，被轉送入贊育醫院，至卅一日誕一女嬰。

法官驗訊後，對被告說，猶幸傷者未被斬死，否則此案將提高等法院審訊，殺人一命，被告將會判死刑，法官語畢，便判被告入獄五年。

少婦幽會情人 公寓胡帝胡天 丈夫尋到少婦慘死
今晨開審被告否認謀殺罪

【本報訊】尖沙咀金馬倫道樂天公寓命案，今晨在高院刑庭由副按察司百里渠正式開審。主控檢察官指出，死者女子蔡桂珍乃被告之妻，與另一青年到上述公寓開房，兩人一度發生性交後，不久，被告由死者女同學引領下尋至，發現其妻與青年臥於床上，乃執死者頭髮猛摑其面，及仆地，又用足踐踏，死者當堂重傷斃命。事後，醫官驗出，死者頭面眼肩等部，傷痕纍纍，致命原因，由於腦受震及流血過多。

被告男子李漢祥，廿三歲，住九龍碼頭圍道廿四號五樓，被控於本年五月卅一日在九龍地區謀殺女子蔡桂珍。被告延孔憲立律師轉聘施雅士大律師辯護，否認控罪。政府檢察官郭奇連主控。陪審員由五女二男組成，下午將繼續聆訊。

茶樓伙記 滾水淋客 被判賠湯藥

【本報訊】一名茶樓伙記，今晨在北九龍法庭，被控惡意用滾水淋傷茶客，被告人認罪，結果被判賠湯藥費一百元給原告。被告名謝木明，二十歲，住竹園第一段三八三號木屋，是竹園第二段東山茶樓的伙記，被控於八月二號在茶樓用滾水淋傷茶客林財。

新風姐艾黛 奔向菲律賓

【本報訊】太平洋上昨又出現一熱帶風暴，命名艾黛，今午位于馬尼拉之東約一〇四〇哩，以時速十海浬，向西北偏西移動，趨向菲律賓。

至于較早出現之熱帶風暴露斯，則吹往黃海，並逐漸削弱中。今午正位於日本九州之西北偏西一百一十浬。

昨日驟雨結果，天文台得雨量紀錄零點二七吋。又截至昨晨八時之廿四小時內，天文台錄得雨量零點八七吋，但本港之最大水塘石壁，則得雨九二點二四吋之多。大欖涌水塘亦得一點八四吋，錫礦水塘則為一點二吋。

截至今晨零時，今年共得雨量為三八點八吋，但往年同期紀錄則為五五點零四吋。

銅鼓嶺上陰森可怖 水警發現白骨纍纍
疑係大陸逃亡客被蛇船遺棄 在糧絕無援情況下餓死島上

【本報訊】偷運人蛇組織等於收買人命，邊界銅鼓嶺上蛇竇口白骨纍纍！這是港警「反蛇組」最近破獲的。

銅鼓嶺在港區水域的邊境，地至荒涼，因四面環海，人跡罕到，交通極不方便，但由於上述條件，竟為蛇頭選為作囤蛇之用，然後伺機分批運入市區。

據悉：過去人蛇多集中汕灣，因為那裏有一破爛，人蛇集中該處，風雨可以安身，但樹木稀少，又缺乏水源，而且常有漁船經過該處，由此洩漏秘密，招致水警查緝，被帶返警署後，多數被遞回大陸，於是蛇頭又想出一個蛇竇，就是外型樹木濃密，山內悽慘恐怖的銅鼓嶺。

說到銅鼓嶺，因它四面瀕海，樹木野草叢密，且經常有由山上流下的潺潺山坑水，人蛇寄居該處，一時糧盡，還有山坑流水可暫支持殘喘，但，如果蛇頭與在港親人運蛇費未談妥，那運來的人蛇，就會擱淺在那恐怖悽慘的嶺上。

直至最近，警方又接得線報，謂銅鼓嶺有人蛇出現，水警輪始直達該處，當警務人員登上該嶺上搜尋蛇時，始發現白骨纍纍，陰森可怖的慘狀。

少婦失踪數天 據說中途暈倒 住在醫院
警方展開調查

【本報訊】一名廿四歲的婦人，失踪數天，其夫經多日的尋找無下落，於是前往向警方報案後，其妻卻於昨晚自行回家，據她對家人稱，因搭車暈倒，被送往醫院住了幾天，究因如何，警方已展開調查。

失踪返家的婦人名黎美玲，廿四歲，有一子一女，與家人同住大坑道木屋，她的丈夫名陳志，在北角一間上海肉食公司內賣魚。

據說：本月一日晚上，該婦人在大坑道陪她的姑媽乘車返西營盤住家時，一去不返，她的丈夫曾四處尋找未獲，無處覓芳踪下，於昨日上午往警署報案，到昨日下午，她的丈夫在肉食公司內接過一個電話，說他的妻子在瑪麗醫院，因此他便往醫院查問，可是仍然沒有結果，於是他便將兩個子女暫寄在乍畏道友人家中以便照顧，然後再出外覓妻。

到下午六時許，當他返回朋友家中時，他的姊姊卻前來告訴他說，他的妻子已返回家中，事後，據他的妻子稱：當日在她送完姑母返家後，自行乘車回家途中，但突然暈倒車上，以致使家人誤會她失踪。

環島步行健將蘇錦棠 有聲氣參加東京賽會

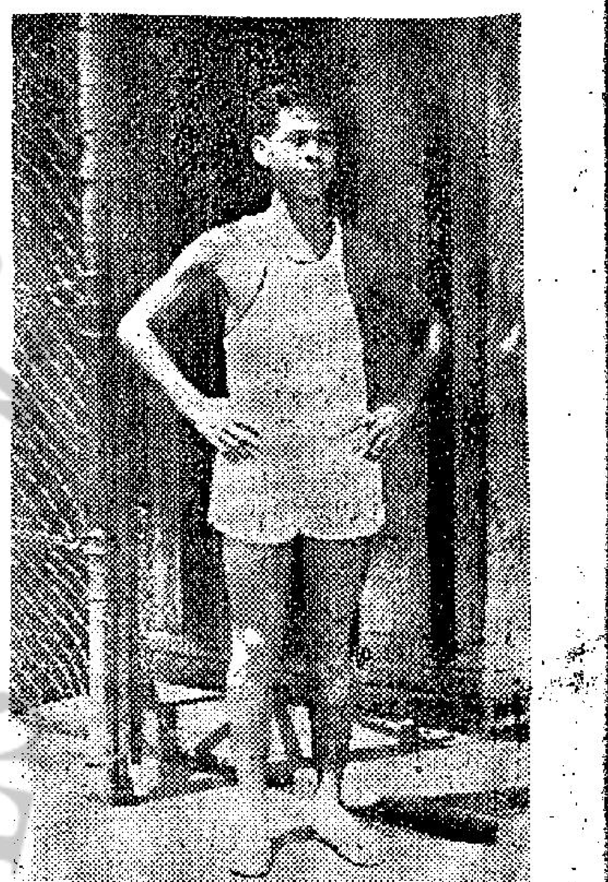

【本報訊】連獲三屆環島競步比賽冠軍的蘇錦棠，最近更加緊練習，據說準備代表本港赴東京參加比賽。

據蘇錦棠稱：渠于去月已接獲香港田徑總會通知集訓，但須得香港奧林匹克協會批核始能正式決定。

蘇氏由一九五九年開始參加環島競步比賽，獲第九名，一九六〇年獲第二名，成績七小時廿六分五十二秒，一九六二至一九六三一九六四年度均獲冠軍，其最高成績為六小時四十三分五十三秒。

蘇氏現在中環半山區的植物花園任職，目前係週保持三四次的環島步行練習，早上則爬斜坡，現時他的工作月薪為二百餘元。

蘇氏今年廿餘歲，身高五呎六寸半，重一百三十四磅，與母同住高街，據說仍未有女朋友！

年僅十歲小童 竟然被控打刼

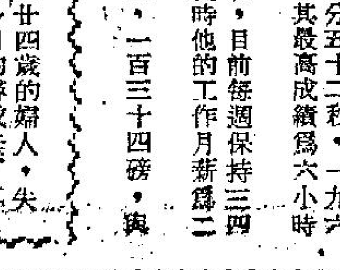

【本報訊】一個年僅十歲姓鄧的小童，被控與另一在逃少年糾黨行刧，今晨被控於銅鑼灣法庭，法官於內庭提堂，聆聽案情後宣佈押後明日在兒童法庭審訊。

被告小童鄧×，十歲，無職業，無定址，被控於本月二日在大道東二百二十六號梯口，糾同另一在逃者，向一途人余勇康暴力截刧，掠去手錶一個，戲票三張。

神經佬放飛刀 斬傷外籍婦人
今晨受審被判入精神病院

【本報訊】一個懷疑有神經病的男子，用飛刀傷人，今早在銅鑼灣法庭受審，結果被認為神經有問題，被判入青山精神病院。

被告男子李振興，卅二歲，無職業，無住址，報稱在新加坡出生。被控於七月十日夜晚九時四十五分，在軒尼詩道一五五號門前，用飛刀斬傷一外籍婦人A．化里仙奴之左面頰。

主控官透露案情時指出：傷者當晚與夫坐在一私家車內的後座，經過出事地點停車時，突被人用飛刀擲入車內，擲中了她的左頰，受傷流血。結果傷者之夫與車內的友人下車合力追捕嫌疑擲刀者，卒在三十碼外的人叢中追得被告。當時被告直認擲刀不諱。其後警方拘控他落案時，他並供出於事前在柯布連道一大牌檔中搶得一柄菜刀。至於他為何擲刀傷人，他說經常有人在他耳邊說話。

此案上月在法庭提堂時，法官懷疑他神經有問題，令精神病醫生為他檢查，今日再審，醫生提出有關報告後，法官審閱醫生的報告，被告神經不正常，未有判罪，只着有關方面將他送入青山精神病院。

緝私處接獲情報 海多輪中有毒品
在大搜索下該輪延期離港

【本報訊】原定今日啓程前往日本的海多輪，今晨被有關當局下令暫停開出，原因是該輪發現疑是毒品，所以仍在警方控制之下。

該輪於去週末自新加坡抵港後，即被本港緝私當局登輪搜查，結果在一個滅火筒內搜出疑是鴉片生泥一批，共重約達十磅。

據說，有關當局於該輪抵港前，已接獲消息，據說該輪載有多量毒劑，但此次搜查，祇獲約十磅疑是鴉片生泥，認為不止此數，遂展開全船大搜查。

迄至今日清晨，搜查隊伍，終於在一高達數丈的一盞桅燈內，再次搜獲疑是鴉片生泥七十餘兩，經此發現之後，有關當局認為有繼續搜查之必要，於是下令該輪暫停開行。

該輪是否可在今日稍後時間開出？須視乎當局的搜查是否可在今日較早的時間完畢。

迄今為止，該輪已被搜出疑是鴉片生泥約近廿磅，但有關當局并未拘獲任何人。

本港拆船業 繼續衰退中

【本報訊】上季四、五、六三個月份，寄碇本港水域的「濁水」船隻略有增加。海事處長喬烈在其季報中指出：六月底在本港「濁水」的船隻共有二十二艘，共重達四萬三千一百一十七毛噸，較之再前一季的三艘船隻一萬零一百一十六毛噸為多。

又本港的拆船工業仍續在衰退中。該季中有八艘船隻共重五萬五千三百七十六毛噸在長沙灣、牛頭角等處進行拆卸，較之前季有十一艘船隻共重八萬八千九百一十五毛噸減退得多。據目前所知，已有七艘船共重五萬二千七百三十四噸，在該季中已被完全拆卸。

參加保健學童每年交七元 睇醫生可獲免費 但並不一定配藥

【本報訊】由下月份起，為學童而設之私家醫生診察新服務便告開始，以配合下學期開課時間。

學童家長每年所費不過七元，即可保證其子弟獲得學生健康計劃下相當週到之醫藥照料。家長每出費七元，政府即捐助七元，另撥款一元為行政費。凡在註冊幼稚園及中小學校攻讀之學生，均有資格參加此項計劃。

為家長者現應立即向其子弟就讀之學校領取該項申請書，填妥後連同所需費用，交與該校校長或監督，由該校長或監督發回收條。學童參加新保健計劃之時間，最適當係在學生新學期註冊之時。

推行學生保健計劃之法案，將於下星期三提出立法局會議首讀。

參加此項新服務之私家醫生，照料每一學童，每年即可獲得十四元。每名醫生照料學童之名單，祇准二千名。參加該項計劃之學童不能選擇其私家醫生，但參加之學校可以由學生保健計劃委員會所擬定之醫生名單中，選擇醫生為其學生服務。

截至目前止，本港學校學童已表示願意參加該計劃者近十六萬名。彼等如有疾病，可向各該校學彼等選定之醫生診所獲得免費診治，亦可在特定之藥方範圍內獲得免費藥品。

學生保健計劃目前暫不包括驗眼、供給眼鏡或牙科治療，亦不包括留醫、專科診斷、專科治療、臨床實驗、X光檢驗、外科與整形外科服務。

據指出：視覺檢查、供應眼鏡及牙科治療雖不列入該計劃範圍，但醫生將不會忽略視覺或牙齒之任何缺憾情形，如在檢查身體或診視時，醫生發現某一學生之視覺缺憾或需要牙科診治者，該醫生將按照情形告知其家長，聽其家長自行決定尋求專科診治。

學生保健計劃委員會發言人昨日稱：為使此項新服務得成功，學生須儘量參加此項計劃。

小評 保健計劃應更充實

學童保健計劃，下月份開始便告實施，據說：家長每年如交費七元，其子弟即可獲得醫藥照料。不過，我們對於「醫藥照料」幾個字的最先的印象，似乎有「並不週到」之感。

辦法規定，參加保健學童，所獲得免費診治，在一定之範圍內可獲得免費藥品。這即是說，有病就醫的學童，獲得診視是一定的，但不一定有藥可配，換言之，即係如要配藥，乃可另外出錢。

該辦法又規定，保健計劃中，不包括驗眼、供給眼鏡及牙科治療，亦不包括留醫、專科診斷、專科治療、X光檢驗、外科與外科整形。

學童最容易發生的意外受傷，例如打波跌斷手脚，但還是屬於專科治療嗎？假如是屬於專科治療，那麼還不幸的學童便要實客自理。

保健計劃的出發點是良好的，但目前的辦法殊欠治當，也許是目前香港醫生不足的原故，我們希望政府能夠有計劃地予以充實和改善，否則，還學童保健計劃難以引起家長們的熱烈擁護。

人人讚好

美國 孖寶 香烟

烟質人人讚好·烟味舉古馳名

廿支庄每包七毫

総代理：陳漢深出入口商

華都珠寶行 七週年紀念

大減價 兼贈送

鑽石戒指 180元
珠金戒指 22元
珠頸鏈 30元
鑽石耳環 240元
珠衫針 15元
珠金耳環 15元

萬宜大廈二樓一二式室 電話：二〇一八八

恒生信託有限公司

買賣 保管 股票

▲代理買賣本港股票，本公司不收任何費用。
▲專人負責保管股票，提存便利。
▲按時代收股息、紅利、供新股等，服務週到。
▲洽辦股票放款，手續簡便。

其他業務
代理管業收租
介紹買賣房地產
計劃與建樓宇

佣金優厚 ＊ 歡迎查詢

地址：德輔道中77號恒生銀行內
電話：二九一一一（三十綫）

新作風·新貢獻

越共魚雷艇襲擊美國驅逐艦事件顯示
東南亞局勢入危險階段
目前共方正在雷州半島加緊軍事集結
美向共方提出强硬抗議 增派艦隻至東京灣巡邏

【紐約三日美聯社電】魚雷艇在東京灣對美國驅逐艦攻擊一事，可能為某種加劇東南亞局勢至危險點行動之開始。某種異乎尋常之行動，或者是一項重大之軍事集結，似已在雷州半島進行。

如果此事與襲擊美國驅逐艦「馬杜克斯」號有關，則將有更多之事件要發生。據政治家分析，此可能與美國的總統選舉及共黨世界內攤牌等事有關，中共對東京灣地區是敏感的，不久前，北平要發表一份由周恩來署名之文告，警告外國船隻，不得自由通過此一廣東省極南端之軍事重點雷州半島地區。中共規定任何經過海南島與雷州半島間十五哩濶之瓊州海峽時，必須在海峽中心航駛，不准携帶雷達，攝影或偵察等設備。如不遵守，則將予射擊。擬通過海峽之船隻，必須於四十八小時前，向中共當局詳細報告其標誌，國籍，噸位，貨物及目的地等。中共於認為有必要時，得隨時登輪檢查。雷州半島與廣東省，對中共未來在東南亞之計劃甚具重要性。廣州至雷州半島間有一條六百哩長之軍事公路，並於十年前為支援胡志明對法國戰爭，而另築一條東京灣公路至北越，此一公路至今仍為北越之重要供應線。第七艦隊艦隻在東南亞水域被襲擊一事，將在美國引起一場尖銳之討論，以增加對亞洲之瞭解。另方面，如果蘇聯決定召開世界共黨大會，以證實中共之好戰政策時，此事將提供蘇聯一項良好之資料。

【華盛頓三日法新社電】美國官方人士本夜透露稱：美國對於驅逐艦「馬杜克斯」昨日在東京灣內被襲擊事件所提出之抗議照會，將由駐西貢美國大使館轉致與國際管制委員會，以便遞交與北越政府。

該方面人士謂：該項照會，經於本日下午由國務院致送與該個大使館。該個國際管制委員會，一如根據越南日內瓦協定所規定者然，在南越如同在寮國係由加拿大、波蘭及印度三國所組成。該方面人士幷謂：美國該項照會（未有公開發表）之語調，係異常堅定，但極為愼重。該方面人士謂：美國政府强調說明該艘「馬杜克斯」號驅逐艦，於被襲時留在公海之內，幷未有引起若何挑釁行動。據悉：美政府在該項照會中，曾請求北越政府當局採取一切必要步驟，以免重演該等意外事件。該方面人士謂：該照會除說明詹森總統經已訓令留在該地區之美國船艦消滅未來任何襲擊者之外，幷未有提出採取報復行動之若何恫嚇。

【華盛頓三日法新社電】此間官方消息本日稱：美國政府將於數小時內向北越就昨日三艘魚雷艇襲擊美國驅逐艦「馬杜克斯」號一事，提出外交上之抗議。消息稱：該照會正在草擬中，將屬極為嚴厲者。美國政府與河內政權並無外交關係，目前仍未決定將請那一國政府轉達是項照會。該抗議將致北越主席胡志明。官方人士稱：美國政府認為對「馬杜克斯」號之攻擊，係一項單獨事件，而非南越共黨游擊隊作戰行動之一部份。華府認為事件「嚴重」，但還未產生「危機」之氣氛。詹森總統下令第七艦隊對未來任何對美國海軍之攻擊，予以毀滅及擊退一事，並不意味美國要將南越之戰爭擴展至北越。此等步驟，祇係表示美國之「臨時事故計劃」，以保証美國部隊之安全。

【華盛頓三日美聯社電】美總統詹森已下令美國海軍，加强越南以外東京灣地區之力量，並已命令彼等消滅任何攻擊彼等之力量。詹氏曾召請記者進其辦公室，以此等命令告知記者。渠謂此等命令係於三艘北越魚雷艇襲擊美國驅逐艦「馬杜克斯」號後，於星期日頒發者。

【華盛頓三日法新社電】一位海軍發言人本日稱：美國驅逐艦「朱伊」號，已在東京灣與「馬杜克斯」號會合。二艦係經常受航空母艦「第康德濟嘉」號上飛機之保護者。

國防部長麥南馬拉於參議院外交關係委員會上報告昨日之事件後稱：「馬杜克斯」號將擴續其任務，並在東京灣巡弋，直至本週末為止。

環球小姐擺好姿勢讓人拍照

本月一日在美國佛羅里達州邁亞密灘當選「環球小姐」之希臘雅典美女左佩，在大西洋濱戴后冠，着泳衣，手持當有「環球小姐」字樣之布條，而擺好妙曼姿勢，讓記者將其倩影攝入鏡頭，留伊身前者，為贏「環球小姐」榮銜後奪得之大銀杯。（合衆國際社無綫電傳真）

·詹森·

詹森下令美國軍艦
對來襲共方艦艇 應立即將其擊沉
美續派艦前往東京灣內巡邏

【華盛頓三日法新社電】美國總統詹森於今日下達命令，着北越海岸外之美國飛機與艦艇，將對之襲擊之任何軍力摧毀。同時，詹氏曾經發出訓令，謂應增調一艘驅逐艦，以加强刻在南中國海西北角上東京灣內巡邏之驅逐艦之力量。美國官員稱：詹氏下達上項命令後，如再發生有如美艦「馬杜克斯」號昨遭北越三艘魚雷艇襲擊之事件，則其後果將會不同，即在北越海岸外國際水域內之美國任何船艦遭襲擊時，將會在飛機掩護之下竭盡力量，俾將襲擊之船艦擊沉。

詹森今晨在白宮告記者稱：彼已於本月二日下午對美國海軍發出有如下述之訓令：㊀續派船艦往北越海岸外之東京灣巡邏。㊁對刻在該地區巡邏之一驅逐艦加派一艘，使在該地區巡邏之實力增加一倍。㊂使此兩驅逐艦獲得空軍掩護。詹森下達此等命令，因昨日發生事故，美國驅逐艦「馬杜克斯」號在東京灣內與北越海岸相距大約卅英里外遭北越三艘魚雷艇襲擊。詹森且謂：在東京灣內參預巡邏工作之美國海空部隊經已奉有命令：㊀在國際水域內如遭任何機艦進襲，則應還以襲擊。㊁襲擊之目的，不但擬將襲擊者驅退，而且擬將襲擊者消滅。

【倫敦三日法新社電】美總統詹森之決定，下令在東京灣之美國海軍位，對今後之任何攻擊予以還擊一事，並未使此間官方驚異，官方亦未發表任何評論，發生於公海上之事件，在技術上，亦非日內瓦會議聯合主席英國與蘇聯所應過問者。荷姆首相現正在蘇格蘭渡假，已立即獲知該事件之發展情況。工黨領袖威爾遜，甫自斯德哥爾摩出席社會民主黨大會歸來，但二人均未對該事件發表任何評論。此間認為，詹森總統下令擊沉或擊毀任何未來襲擊美國艦隻之決定，係意料中事，因此與美國大選前之政治空氣有關。

【華盛頓四日合衆國際社電】據政府當局於星期一關於海戰事件提供較詳細之消息稱：海軍方面，於星期日在北越海岸外所發生之激戰中，顯已擊沉三艘共黨魚雷艇之其中一艘。據珍珠港太平洋美軍總部在該項事件後不久所發表之一項正式聲明，祇謂其中一艘魚雷艇，「受到重傷及幷不移動」，至於其他兩艘，則有受傷及緩慢退却。據悉：白天之一次搜索行動，幷未有發現該艘蘇製P四式魚雷艇之踪跡，料度該艇經已沉沒。美國政府經已採取立場，認為該等世界大戰後型式之魚雷快艇，係來自北越海面，幷有北越船員。各專家謂：北越與中共有四艘P四式魚雷快艇。

北越對美指摘 華府加以拒絕

【華盛頓三日法新社電】美國國務院本日拒絕關於據傳北越政府於週末對美國所提出之兩項指摘。北越政府力謂：美國飛機曾在與寮國接壤邊境附近在北越境內二十哩轟炸一條鄉村。該政府幷謂：美國海軍船艦，曾在東京灣開火向兩個海島射擊。該國務院發言人本日謂：該等指摘，幷無根據。

大批蝗蛾落義境 交通受阻人慌慌 路人急忙忙奔入屋中

【義大利帕度亞三日法新社電】距帕度亞不遠之沙哥地區，突於昨晚降下大批蝗蛾，阻礙公路交通，並在居民中引起恐慌。大批蝗蛾突然從雲端降落時，更逼使汽車司機停車，騎單車者跌落地上，路人急忙逃入屋中。成千成萬類死的蝗蛾，跌落地面，堆積數公分之厚。

東京灣海戰經過
魚雷艇與美艦 相距僅二百碼

【華盛頓三日法新社電】美國官方人士透露美艦「馬杜克斯」號，昨遭襲擊之詳情稱：襲擊該艦之三艘北越魚雷艇，曾駛至與該艦相距不及二百碼處。該艦在與襲擊者距離極近之下，於遭襲擊時未曾受創，亦無人員死傷。三魚雷艇發射魚雷後，立即奔逃，惟遭「馬杜克斯」號之炮火及美國航空母艦「第康德洛嘉」號上戰鬥機幷空開火所創。由其他方面証實：三魚雷艇上未漆標誌，其被指為係北越之物（美國國務卿羅斯克為美國官員中指出三艇屬於何人之第一人），因該三艇自北越水域駛出，且在從事襲擊受創後，朝來處方向退走。美國海軍專家自三魚雷艇之襲擊方式，而察見該三艇為北越之物之另一跡象。某一權威人士認為：此三魚雷艇署有為中共之物之可能性，惟是幾可確定為北越之物。美國機艦執行美國總統詹森下達之命令時，不會為追逐襲擊者而進入北越水域之內。美國官員强調稱：詹森之命令，要求美國機艦僅在北越海岸外之國際水域內將襲擊之艦艇擊沉。

【加州巴波亞三日法新社電】美國共和黨總統候選人高華德，本日在此間透過其新聞秘書稱：昨日在東京灣一艘美國驅逐艦被襲擊後，「美國人民有理由提出一些他們自己的問題」。高氏與其家人正在此間訪問。高氏之新聞秘書尼羅稱：那些問題是「是否美國驅逐艦在該地區出現表示有登陸大批美國地面部隊之可能性？此事是否意味中型轟炸機將用來切斷供應線？此事是否意味白宮與國務院人員之外交政策正在轉變？」於詢及高華德對這些問題的意見時，尼羅稱：「此等問題之提出，已相當清楚了。」另，高華德表示，渠認為登陸月球計劃之經費不應增加。

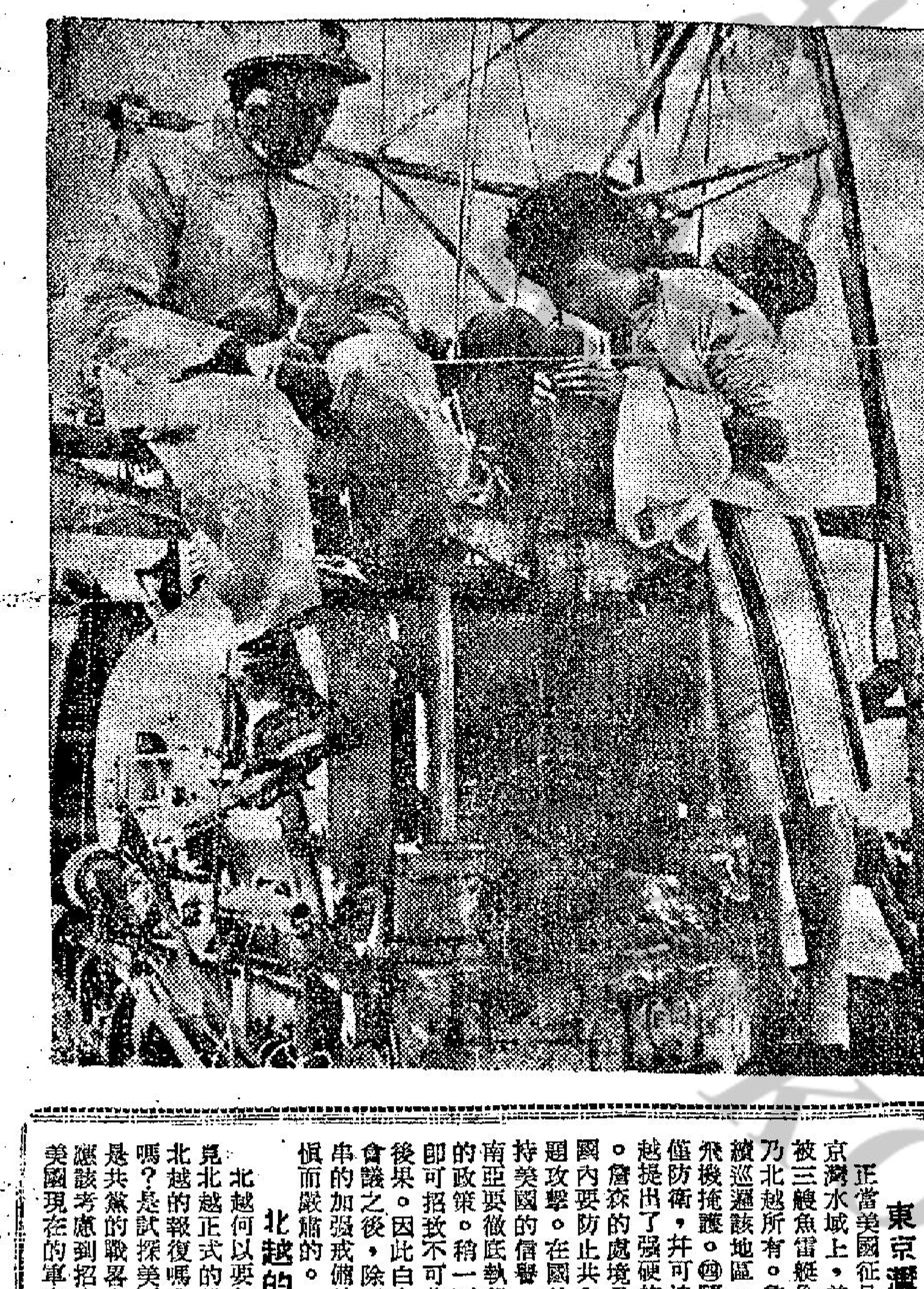

法國礦工被困礦下 姊姊用發音管通話

法國香檳城一個石灰石礦塲於七月廿日發生塌倒，以致有十四人被埋在該礦塲之內。圖為發克斯夫人經由一條發音管向其被困在該礦塲內之一個兄弟談話情形。（美聯社）

本居環球小姐 先回希臘 再遊全球
于儀準備訪問華府

【佛羅里達州．邁亞密海灘三日美聯社電】「環球小姐」加冕舞會，乃新「環球小姐」希臘基拉基左佩有生以來所參加之最大舞會，伊一直逗留至天亮，以事慶祝。

成千人翩翩起舞，數以百計之嘉賓，則在舞會舉行地點之酒店到處轉動希望一睹該位芳齡二十二之雅典「美后」或其他九十九位美女之花容月貌。

他們並不失望。雖則基拉基左佩小姐自從上星期六加冕以來，祇睡三小時，惟伊仍是豔麗迫人。伊之烏溜溜眼睛發出動人之眼光，並毫無倦容，與所有向伊恭賀人士招呼。

伊與其他二十位競選者，在邁亞密一個火車站上，幾乎被二千五百名熱心影迷所包圍淹沒，當時該等影迷乃往歡迎諸星赴克利遜者。另外二千名人群，則沿途往邁亞密海灘之長凡十五哩道路，向該等美女揮手示意。

至中午時分，基拉基左佩小姐感到疲倦及饑餓，伊對人稱：「余脚甚痛。」惟伊並無埋怨，伊在晚上舞會時，仍是舞步曼妙。

新「環球小姐」計劃作一年旅行。選美大會人員，希望伊旅行之首程為希臘，基拉基亦希望如是。

當基拉基開始其正式職務時，來自五十五個國家之競選者，則踏上歸途。獲得第二名之「英國小姐」布拉克勳將返回倫敦工作，希望成為一位女影星。

第三名「以色列小姐」蓮娜特則將在加利福尼亞州旅行，以推銷以色列公債，然後於十月回國服兵役。

第四名之「瑞典小姐」阿柏格亦赴加州，以探訪住於比利華山之瑞典籍女影星英格列．姬雅曼及朋友梅白麗（現為克加生夫人）。

至於第五名之「中華民國小姐」于儀，則將訪問華府、紐約及舊金山。

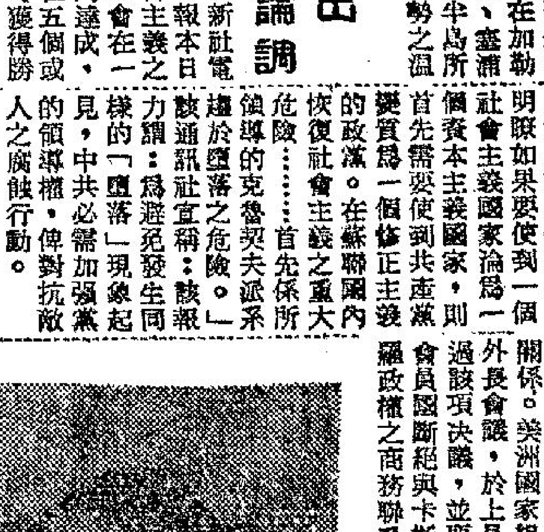

·于儀·

克酋裝腔作勢 大談和平問題

【莫斯科三日路透社電】克魯契夫本日保証渠本人將不遺餘力，以消除國際緊張局勢及適當鞏固世界和平。蘇聯總理幷謂：莫斯科部份禁止核子試驗條約之締結，經已助長鬆弛國際緊張局勢，但各國切不可對於所會達成之一切感到心滿意足。渠稱：對減少緊張局勢之新的步驟，由於自該項條約在一年前簽署以來所建立之國際信心之故，應該得有可能。渠謂：「國際各地區」應有可能成立各項協議，但渠未有詳細加以說明。克魯契夫係答覆由蘇共機關報真理報及蘇政府機關報消息報所提出俾與該項禁止試驗條約（係於去年八月五日在莫斯科所簽署）第一週年紀念在時間上互相配合之各項詢問。渠之評論已在莫斯科電台向國內播放。克魯契夫幷要求使到德國問題達成「和平的正常化」。渠謂：如無此項行動，則將難着手進行普遍與完全裁軍。渠幷促請締結一項國際協定，俾取締使用武力，以解決土地與邊界爭執。克魯契夫謂：實需要清算在加勒比海、東南亞、塞浦路斯及阿剌伯半島所存在「緊張局勢之溫牀」。

羅斯克與麥南馬拉認為：
美艦被越共襲擊 可能係孤立行動

【華盛頓三日法新社電】美國國務卿羅斯克及國防部長麥南馬拉，本日在秘密會議中向參院外委會及武裝部隊委員會各委員詳細說明昨日所發生之意外事件，在該事件中美國驅逐艦「馬杜克斯」號曾在東京灣被三艘魚雷艇所襲擊。武裝部隊委員會主席羅素在會議完畢時宣佈該兩個內閣部長會表示此次事件，大概係一項孤立的行動。羅素幷謂：羅斯克與麥南馬拉兩人曾說明彼等確信該等魚雷艇係屬北越所有，羅斯克與麥南馬拉曾告知該等參院議員，謂詹森總統所發出關於美國海軍船艦與飛機在將來應在東京灣內攻擊及消滅一切來犯部隊之命令，將由第七艦隊執行。麥南馬拉幷告知參院議員：謂該艘「馬杜克斯」號驅逐艦於昨日被襲擊時係担任一項巡邏任務，幷謂：該艦向該等來犯魚雷艇還火射擊之後，經已繼續執行其任務。

中共發出好戰論調

【巴黎三日法新社電】中共人民日報本日著論稱：社會主義之勝利，可能不會在一兩個世紀之內達成，「而係可能在五個或十個世紀方可獲得勝利」。新華社在此間所收聽之一項消息中報導此項意見。該報重大傾向於毛澤東之各項理論幷謂：共產主義之勝利，係視乎培養與訓練「以百萬計後繼人而定，該等後繼人將繼續進行無產階級革命之事業」。據該報敘述其所為蘇聯「回復資本主義」之行動稱：「在國內外之階級敵人，明瞭如果要使到一個社會主義國家淪為一個資本主義國家，則首先要使到共產黨變質為一個修正主義的政黨。在蘇聯國內恢復社會主義之重大危險……首先係所領導的克魯契夫派系趨於墮落之危險。」該通訊社宣稱：該報力謂：為避免發生同樣的「墮落」現象起見，中共必需加强黨的領導權，俾對抗敵人之腐蝕行動。

對與古絕交 墨表示不願

【墨西哥城四日合衆國際社電】墨西哥昨日拒絕接受美洲國家組織之建議，即與共黨古巴斷絕外交關係。外交部發表一項特別公報稱：墨西哥將不理會美洲國家組織之建議，繼續與卡斯特羅政權保持現有之關係。美洲國家組織外長會議，於上月通過該項決議，並要求會員國斷絕與卡斯特羅政權之商務聯系。

渡假勝地，變了打鬥場所
英飛仔又擬暴動 遭警方及時鎮壓
目前已有四十餘名飛仔被捕

【倫敦三日美聯社電】英國少年於本星期一暴動，曾有使英國南部海岸風光勝地變為鬥毆場之危險。警方人員出動，則已將之壓止。至本星期一晚間，哈斯丁士鎮（過去兩日來發生騷動事件之中心地）有青年四十人被拘。警方首腦布朗宣佈：「現不見有無法收拾之事」。截至本星期一晚，有四十四人受傷（其中四人為警察），無人傷勢嚴重。上星期日，數千青年分乘電單車湧入哈斯丁士此一風景如畫而有六萬五千居民之海濱勝地。英國似已出現下述成例，即少年阿飛兩對立派「摩登派」與「搖擺派」，每年例會在海濱打鬥三次，現在發生之事態，乃此等打鬥風氣之一部份。哈斯丁士鎮向倫敦蘇格蘭場求助，蘇格蘭場乃派出一支由六十九人組成之鎮暴隊，並用飛機送往。阿飛於本星期一上午又再開始打鬥時，哈斯丁士鎮乃再求助，蘇格蘭場則復派出一批警官，仍用飛機送往。蘇格蘭場警方人員於哈斯丁士鎮警察及由鄰近各鎮前往哈斯丁士增援之警察協助下，而被分成小組，每組負責哈斯丁士鎮某一地段之治安。少年為狀似帶危險時，警方立即採取行動，促少年散開，而將不服從者拘捕。警方得以使阿飛不致大事結集，大部分得力於此。哈斯丁士與其他若干市鎮在昨日發生騷動之餘波，為本星期一已於英國南部海濱發現青年屍體兩具。

新聞鼻
·陳再思·

東京灣海戰

正當美國征月成功之時，北越外海東京灣水域上，美國驅逐艦「馬杜克斯」號被三艘魚雷艇偷襲。現已查明該魚雷艇乃北越所有。詹森總統現已下令：㊀繼續巡邏該地區。㊁增加驅逐艦。㊂加派飛機掩護。㊃隨時摧毀來犯之敵人，不僅防衛，幷可追擊。一方面美國又向北越提出了强硬的抗議。事態尚在發展中。詹森的處境是，在國內要防止共和黨借題攻擊。在國外要維持美國的信譽，在東南亞要徹底執行美國的政策。稍一不愼，即可招致不可收拾的後果。因此白宮緊急會議之後，除了一連串的加强戒備外，美國的態度是十分審愼而嚴肅的。

北越的企圖

北越何以要如此呢？事發兩日，尚未見北越正式的聲明。是為美國曾經轟炸北越的報復嗎？是測驗美國的海軍實力嗎？是試探美國在遠東的決心嗎？或者是共黨的戰略有所改變？如果是報復，應該考慮到招來的後果。如果是測驗，美國現在的軍力是超過了人類歷史上一切戰爭毀滅力量之總和（詹森之言），來可將中國大陸掃平，像抹檯子一樣，來回抹上五十次。是用不着測驗的。那麼，是試探美國的決心了。不錯，美國近來在東南亞時軟時硬，即使在言論上，亦朝夕不同，共黨是要試探美國究竟如何打算的。這是比較合理的解釋。另外一個推測，是美太平洋總司令沙普的說話：「彼等敢於射擊吾人，表示共黨之戰略有所改變。」如何改變呢？要待軍事專家的研究了。

違反國際公法

在公海上偸襲，是違反國際公法的行為。無國籍的船艦，更可視為海盜所有。人人得而拘捕之。美國參加第一次世界大戰，即是藉口德國潛水艇在公海上襲擊中立國船隻。事情可大可小，共黨眞不知天高地厚也。

蘇聯之古怪反應

蘇聯之反應，認為「打擊美國尚不及間接打擊蘇聯之甚」。這是甚麼話？難道這是中共策動北越稱蘇聯之陰謀麼？

＊ ＊ ＊

對美艦被襲事 南越促美報復

【西貢三日合衆國際社電】南越總理阮慶少將本晚警告謂：如果美國政府對驅逐艦「馬杜克斯」號被魚雷艇襲擊之事，不採取强硬報復行動，則美國將會被認為乃一隻「紙老虎」。阮慶在一個鷄尾酒會中非正式談話時稱：「美國人應有所動作，以保全面子。美國應採取行動，使吾人之敵人無機會証實彼等之宣傳，謂美國祇乃一隻紙老虎。目前之問題在於吾人要如何做，是否任從共黨如此攻擊吾人？余之意見為對共黨之侵略，應採取更强硬之態度。」「馬杜克斯」號被襲擊之事，顯然對阮慶之「北進」願望，給以新生命。

【台北三日泛亞社電】台北方面若干觀察家認為，在東京灣公海偸襲美艦者，殆為中共之魚雷艇，而非北越魚雷艇，不過冒充為北越魚雷艇，以免與美國發生正面衝突而已。一個月之前，中共宣佈瓊州海峽禁止外輪通行一事，即為中共準備在該區有所行動之强烈象徵。觀察家相信此次偸襲之主要作用，除恫嚇美國國內之懼戰分子與姑息分子外，在於探測美海軍之實力。偸襲行動今後可能繼續發生，但不會有大規模之發展，蓋中共海軍加上北越艦艇，縱與美國少數艦隻對峙，亦遠非敵手。

拉曼會晤亞非集團代表

馬來西亞總理拉曼於八月三日在聯合國中會晤秘書長宇丹後，與亞非集團代表交談，圖為拉曼與伊干坦代表喀咯馬查耶在一起時的情形。

（合衆國際社無線電傳真）

美將提高軍人待遇

【華盛頓三日法新社電】美國國會參衆院於今日通過以二億零七百萬美元用於提高海陸軍人之待遇。以後，陸軍一等兵與海軍一等水兵之基本月薪將為一百五十美元，海陸軍上將之基本月薪則約為一千八百五十美元。

拉曼在聯國與宇丹會談

【聯合國三日法新社電】馬來西亞總理拉曼曾在今日與聯合國秘書長宇丹密談，其後，宇丹會設午宴款待拉曼。拉氏係由馬來西亞駐聯合國常任代表翁毓麟陪同進聯合國總部作訪問。

新澤西州種族暴動

【新澤西州．澤西城三日路透社電】此間於本夜連續第二晚發生種族暴動，有一個黑人青年被人開槍射擊，幷有兩個警察受傷。多名黑人青年，曾在該個黑人地區（係昨夜發生搶掠與搗毀門窗事件之所在地）向警察投擲與玻璃瓶、石塊與磚塊。五個黑人經已被捕。

野火燒不盡，春風吹又生
喀拉蚩禁娼失敗 擬將娼妓遷城外

【喀拉蚩四日合衆國際社電】喀拉蚩市政委員會，在該城禁娼完全失敗之後，刻正考慮一項計劃，俾將娼妓遷出該城移至海濱地區。此係該七人市政委員會對娼妓活動報告書所提出之建議。根據該項計劃，該等娼妓，將在由山嶺所環繞及面對大海一個偏僻地區內採石坑後面與外間隔離。該計劃將供給一二七英畝之土地。該委員會報告書，幷透露喀拉蚩之禁娼辦法，經已完全失敗，因該等「賣笑女郎」，經已自行改變為「歌伶」故也。伊等根據法律係「可以接受者」。因伊等確實能歌善唱。該報告書於結論時斷定對付引誘之唯一辦法，係將之移往別處。該報告書幷提出警告，謂娼妓係一有非在經濟上能受壓迫的巴基斯坦人民所能担負之一種奢侈行動，雖然根據回教法律巴基斯坦人民可以娶有多至四個之妻子。該報告書幷謂：如果該項計劃獲得實行，則在改革之娼寮區附近不得設立售賣日用商店，否則該等另有意圖之購物者，可能開始出現。

火神清晨臨亞細亞行 亞洲運輸公司火警

消防局派車十四輛救援 無人受傷疑因洩電起火

【本報訊】大道中亞細亞行亞洲運輸有限公司，今晨八時發生火警，燃燒廿分鐘，燬去寫字樓內傢具用品及辦公檯桌等物，損失約數萬元，幸並無人受傷。初步調查，失火原因據說爲士多房內電線洩電所致。

消防局據報後，曾派出八架救火車及救傷車等趕赴現場，最初據報是第一級火警，其後火勢擴大轉發第三級火警，救火車及救傷車等陸續馳赴現場增援，共達十四架之多，一艘救火船亦在海傍待命。

發生火警的現場爲十三樓一二〇六室，由於事發濃煙瀰漫全層樓宇，消防局出動多名戴氧氣面罩的消防員衝進現場，引長喉灌救，經十五分鐘後，卒將火燄救熄。

上址十三樓一二〇二室的一名寫字樓役生，今晨八時返工時經過走廊通道發覺亞洲運輸公司的士多房內冒出陣陣濃煙，始發覺失火，由於事發在清晨，亞洲運輸公司的職員尚未上班，故寫字樓內未有人搶救，該役生乃急電報警求救。

火警發生後，亞細亞行多層寫字樓辦公室曾一度停電，升降機亦停止上落，職員們多在街上等候，至九時四十分升降機始行恢復。

消防員在開喉救火時，上址十三樓水漬頗深，事後消理積水，水流經各層梯間流下，大廈內寫字樓多派出清潔工人兜截潰水，免使波及。

發生火警的十三樓，除亞洲公司外，尙有美靈廣告公司，澳洲商務專員，王有興醫務所，馬可尼（中國）有限公司，這四間寫字樓辦公處幸未被波及。

亞洲運輸公司經營船務運輸，該公司船隻數十艘，航行世界各地，據該公司總經理爲梁官謂：該公司搬往上址辦公已有數年，今晨火警後，公司一姓陳的負責人表示清理工作下午可完竣，並即日恢復辦公。陳氏並謂：該公司購有保險，但損失一時難以估計。

亞細亞行亞洲運輸公司今晨火警，圖爲火警後清理現場情形。

橫頭磡一宗家庭大慘劇 女兒被逼吃毒粥 母親吞針自殺

圖爲吃下殺蟲水混白粥後又再吞針服藥油的婦人劉四。

【本報訊】橫頭磡昨午發生一宗家庭大慘劇，一個婦人服食兩種藥物及吞針之後，把子女鎖在房裡，然後叫女兒吃用殺蟲水混和的白粥，在四個兒女之中，有三個吃了，幸其大女見勢不對，高聲呼救，驚動鄰里，一面報警，一面拆開鐵閘，後警方人員到場，才將她們送往醫院救治。

這宗罕有的事件發生在橫頭磡H座五樓四八〇號。自殺的婦人名劉四，卅歲，客家人。據說她本姓鄧，在她四歲的時候，她的母親在港服安眠藥死去，不久，其父亦告逝世。那時香港在日治時期，生活困難，她由親人送給一個姓劉的人家，於是她改姓劉。

劉四的丈夫李耀，五十一歲，是青洲英坭廠的機器斟油工人，入息不多，他們結婚十餘年，至今已育下子女四人，長女李少芳，十歲；次女李少蘭，八歲；三子李少東；四子李南，一歲。

由於其夫入息不多，她在家內亦做膠花以助家計，但家庭開支浩繁，生活仍不免陷於困竟，夫婦間頗不和洽。據說前晚七時許，其夫下班回家取水冲涼時，不愼濺濕了她的膠花，夫妻間曾因而發生口角。至昨日下午，他在工廠接到警方通知時，才知家中發生慘變。

據說，昨日上午八時半左右，劉四曾走到同座一姓梅的家裡，對着梅師奶，又跪又拜，哭得呼天搶地，頻說「唔想做人」，「死咗好得多」。後來梅師奶幾經勸解，才把她勸返家中。可是她回家後，還是垂頭喪氣，梅師奶恐她有什麼不測，便往通知她經常往來的英姑，英姑向她安慰，問她究竟是否爲柴還是爲米……？標標她都說不是。結果她把心中話說了出來，她說：「一家幾口，只得一條進數，千幾條支數，丈夫冇本事。」結果梅師奶與英姑再向她慰解一番，她總算平靜下來。

到十時左右，她一個外出，原來她在銀行有存款，此行是到銀行把所存現款全數提清，把戶口取消。存摺拿回家後燒去，再把家裡金飾等全部袋在袋裡，於是動手煮粥。

當她將粥煮好後，那時大概是十二時廿分，她便把兒女全部叫回家中，把鐵閘鎖起，再關窗門，連窗簾也拉起。她首先把蒸熟的鹹蛋吃去蛋白，留着蛋黃，然後把十餘根針插在蛋黃中，跟着放進自己的口裡，把這個插滿針的蛋黃直吞下肚子裡。她吃過這個有針的蛋黃後，便整頓兒女吃飯，將粥盛出着兒女快點吃。她的二女與三子，根本上不知道是什麼回事，拿起筷子，很快便吃了一碗。但她叫三子再吃些，又餵二女把飯快點吞，後來她自己又回到房中，飲了一些紅花油後，再喝了大量殺蟲水。

當時她的大女少芳拿着碗粥要吃，但嗅到粥內有一陣強烈的殺蟲水味道，吃了一兩口便無法再下嚥，嘔吐不已，後來發覺粥內原來有殺蟲水及砂糖撈勻，她知道事情不妙，想開鐵閘出門去，但鐵閘是鎖着的，她知道鎖匙在母親的衣袋，於是她搶向母親要搶奪那條鎖匙。但她畢竟氣力有限，被母親一腳踢開了。她迫不得已，雙手拉着鐵閘大叫：「救命呀！亞媽食咗殺蟲水呀！」

鄰居聞訊，紛紛走來看個究竟。但鐵閘仍然鎖着，他們一面報警，一面開鐵閘。但開了很久還沒有弄開，救傷車到場後，才有人想辦法把鐵閘螺絲旋開，這時她已陷於昏迷中，救傷人員遂把她們四人舁上救傷車送到醫院去。她的幼子因爲尚在哺乳中，沒有吃過那些調有殺蟲水的粥，因此不需送到醫院去。

政府新聞處今晨答覆本報稱：橫頭磡徙置區昨日一婦人及三子女中毒案，截至今晨爲止，該婦人情況正常，三小孩亦情況滿意。

困在屋內被人用殺蟲藥混和白粥強迫餵食的三姊弟。右邊爲長姊李少芳及弟弟李少東，左爲次妹李少蘭，中爲未有在場的最幼弟弟。

簡悅強解釋增發的士牌 不主張取銷限制 否則將引致混亂

【本報訊】本港的士雖然求過於供，但公共交通顧問委員會目前只是建議今年增發五百五十部的士牌，而無意取消限制。

委員會主席簡悅強解釋，該會所以不主張完全取銷發牌限制，是相信此舉將引致不規則情形。

據稱：如取消限制，通常情形將爲的士大增，隨後小增，然後又增又減。增加並未引起不便，但低降則不然。經營者於通常合法經營下無利可圖時，便可能會出現種種不規則情況，甚至警察恐亦難於管理，因此，該委員會只建議用漸增方式，以避免發生此種情況。簡氏又稱：雖則委員會目標是使經營者能供應使用者所需，但並不贊成分區：因此難于執行。同時，經營者初時雖會將的士集中於彼等認爲最旺之地點，但不久將會發現被忽視之區。

簡氏謂，委員會曾考慮及東京之的士分三種收費，並不否定其爲長遠之目的。同時，目前亦不反對的士減價收費。但委員會認爲先謀車輛增加，除非供求平衡時，的士商似乎不會減價。

他說：倫敦只有一種標準收費之的士，但有許多可以租車之辦法。至于學童巴士，早于一九六〇年已法定可以發給牌照，但似乎經營者對此無多大興趣。

任職美容院婦人 昨晚被人斬傷 一男子被拘留

【本報訊】旺角彌敦道五一九號美寶大廈四樓三〇三室一間女子美容院，昨晚九時四十分左右，一婦人被人斬傷，兇徒事後逃去。

據悉：傷者名廣少，廿九歲，爲上址美寶女子美容院的股東，日間亦在店中工作。據說傷者丈夫是在電報局工作，通常在晚上八時到上址接傷者回長沙灣新村某號寓所。

由於傷者在美容院中工作，與異性多所接觸，已引起丈夫不滿，雙方曾因此而發生爭執。昨晚八時許，傷者丈夫又到上址接她，但傷者却說約了朋友看九點半場電影，着丈夫自行回家。但其夫認她是約了異性，堅持要傷者同家，於是雙方又起口角。

據在場的人透露：傷者之夫到理髮室接她時，似聞傷者說：「我愛林黛，我買了『不了情』電影票，你要去街，你自己去，我唔制！」其夫聽到妻子的答覆後，甚爲不滿。至九時卅分左右，傷者欲出門，但被一男子攔着，在互相糾纏中，她左足中了一刀，負傷奔至電梯門前不支倒地。……即接電報警，警方趕至時，兇徒已逃去。

政府新聞處今午答覆本報稱：有關此一血案，一個華籍男子已被拘留訊問。該婦人兩腿受傷，至今晨爲止傷勢情況滿意。

因新聞刺激 金鈔電呆定

【本報訊】K金開盤二四九·一二五，期鈔開盤二五·七，四二五，兩價均與前週六收市價乙式。美電按五·七五，……加單按五·三一三七五。日元現貨按一四八·八七五，宋紙現貨按一·四七一二五。轉讓鎊報二·七八八一（漲），現鈔成五·七三五（小），及五·七四，餘均一致報不變（乙式）。

前週六越南海空戰爆發新聞，對今晨金鈔市並無利好影響，只有外國金鈔市。

荃灣區新電話 將增加八百具

【本報訊】荃灣區之電話，在今後八個月內將會增加八百個。荃灣衛星市之急速發展，已使電話供應大爲落後。目前該區共有電話七百九十個，而申請安裝者則爲七百四十戶以上。

涉嫌私運銀幣出口 兩香港華籍海員 在澳洲分被判罰

【本報訊】據澳洲雪梨消息：兩個香港華籍海員，涉嫌自澳洲私運銀幣出口，上週被雪梨的特別法庭判罰四十鎊。

該兩名被告是㈠陳士俊，㈡竇基（兩名俱譯音），俱是「法蘭西斯戴力克」號貨輪的侍應生。兩人同被控企圖私運澳洲銀幣出口。

主控在露案透情時指出：陳士俊用四十八鎊鈔票去換得四十鎊幣值的銀幣，竇基則用六十七鎊鈔票去換得五十六鎊幣值的銀幣，他們把這些銀幣帶到香港賣給找換店，可以獲得些少利益。他們兩人企圖帶這些銀幣出口，被海關的特別檢查組發現。結果法庭判處兩被告罰款四十鎊，並付堂費六鎊十六先令。

西貢區屬下南山 三幅官地開投 祇准建鄉村屋

【本報訊】新界西貢區屬下的南山有三幅公地，將於本月七日公開拍賣，此三幅公地面積每幅均爲八百平方呎，指定投得者興建鄉村式屋宇，底價每幅定爲八百元，平均每方呎爲一元，南約理民府定於是日上午十一時在西貢理民府辦事處當衆開投，價高者得。

上述三幅公地批期均由一八九八年七月一日起計九十九年。詳細圖則及投地規則，可向九龍加士居道南約理民府內查詢索閱。茲將開投之三幅公地詳列如下：

㈠位於南山第三二〇約第八九六號地段，面積八百平方呎，底價定八百元，每年地稅四元，投得須於廿四個月內，完成價值一萬元的建築物規約。

㈡位於南山第三二〇約第八九七號地段，及㈢位于南山第三二〇約第八九八號地段。上述㈡㈢兩地段，條件與㈠所列相同。

大陸逃亡者 又十人抵澳

【本報澳門訊】大陸青年紛紛逃亡，又有十名年均在廿歲左右中山青年，用球胆泅水來澳。

該批逃亡者於昨日泗水抵澳時，即被送警廳落案，由教會收容，均贈送新衣服替換，他們初吸自由空氣，即有新衣穿着，無不笑逐顏開。

三男童涉嫌勒索 昨日假期案件一律押候

【本報訊】昨日公衆假期，香港方面銅鑼灣裁判署休假，所有案件集中在中央裁判署提訊，九龍方面，北九龍裁判署及粉嶺裁判署休假，所有案件集中南九龍裁判署提堂，一律押候一天，待今日假期結束，交回各該轄區裁判署正式審訊。

有三名年紀在十一至十四歲的男童，被警方控勒索罪，亦被押候今晨在北九龍裁判署兒童法庭提審。

十三歲姓張男童，被控：㈠七月十九日至廿七日向蕭兆佳勒索：㈡七月廿七日盜竊蕭兆佳現款一元七角。十四歲姓黃男童，被控：㈠八月一日向蕭兆佳勒索：㈡盜竊蕭兆佳一角。十一歲姓陳男童，被控：㈠七月十九日至七月廿七日勒索蕭兆佳：㈡盜竊蕭兆佳一元三角：㈢六月十四日向蕭兆佳勒索。

兩天半假期 公共場所熱鬧 交通意外亦多

【本報訊】前往澳門渡假之五千餘居民，昨夕與今晨紛紛趁輪返港，因各機關及商行今日均照常辦公。所有輪船與飛翼船均告客滿。據報澳門各輪售票處均排長龍，故相信有不少人不能趕及早上返港上班。

連日港九各海灘均空前熱鬧。除私人小輪船外，油蔴地公司增加班次載客赴離島，特別是銀鑛灣與長洲。酒樓與戲院，連日亦生意暢旺，座無虛席。

昨日假期內發生交通意外卅三宗，在港島方面佔十八宗，三行人重傷，兩人輕傷，毀汽車十三部。一爲車人重傷。

九龍方面，在五宗意外中有五行人受輕傷。

香港首次出現 商業人壽保險

【本報訊】保險業雖已在港有悠久歷史，但「商業人壽保險」一詞，此間居民似仍所知甚少，而在北美洲則認爲極有價值。

商業人壽保險是一種人壽保險，保障商店不致因與商店密切有關之人死亡而受損失。

例如本港的合夥生意，一夥友去世，則形成自動解散之局面，但夥友如購有商業人壽保險，則可以獲益，以承購其股份，將商行改組。

據說：本港目前首次有此種保險，係由一外籍商人取得芝加哥「中部大陸人壽保險公司」之代理，接受是項投保。

龍雲酒家 昨開幕盛況

【本報訊】由青年股商、邵氏宗親會福利部主任邵威主持的雲龍大酒家，自建舖址於太子道一〇三至一〇七號，於昨日隆重開幕。

據稱：該酒家設備一流，名師主理廚政，於前日由邵氏宗親會名譽會長、影業鉅子邵邨人偕影星于素秋、鍾情、方心、賀蘭主持剪綵，邵氏宗親會理監事長邵介人、邵德榮爲雙龍點睛，昨日中午鳴炮正式營業。

到會計有邵氏宗親會、南海同鄉會、邵氏公司、桃源公司、僑光中學、滙豐銀行華經理莫偉才、邵介人、邵邨人、邵德榮、邵燦添、李會桃、于素秋、鍾情、方心、賀蘭及各界同業友好達千餘人。

覃述渠公子 爲乃翁祝嘏

【本報訊】港九名中醫覃述渠之長公子學勤，前乘乃翁在返澳洲生辰，特與上弟妹錦秀、錦芬等爲之祝嘏於璇華大酒樓四五樓，並藉此機會與親友叙會。祝嘏儀式開始，由譚維漢博士致詞，大意謂：「述渠先生之醫學精湛，十多年來對中藥之發揚，可謂不遺餘力，此亦爲社會人士所深悉。先生不特對中醫藥如此，對教育之貢獻亦大；至於社會福利，無不悉力以赴。其公子學勤君，服務於澳洲，與澳洲籍之蘇寶小姐結婚，但對中國傳統之倫理觀念仍在，此次爲乃翁祝嘏，更表現其孝思不匱。」繼由譚學勤致謝詞。是夕筵開七十餘桌，到賀親友近千，更有電影音樂等助興。致賀者計有：利銘澤、馮秉芬、甘光、譚法、張鐵漢、陳子民、李、陳蔭南、張玉麟、馮漢柱、鄧北泉、黃錦安、吳炎培、司徒浩、鄧樹倖、鄺國理、陳超常、黃鼎修、甄秉鈞、邵啓昌、譚維漢夫婦、謝伯東、立朝夫婦、冠華夫婦、廣屏夫婦等。

西貢有人發現鯊魚

弄潮兒誌之

【本報訊】據一居民報告，昨日下午六時左右，有鯊魚四尾，出沒于西貢白沙灣海面。據稱：鯊魚游近大埔仔東南約二百碼之小海灘。本港夏季時有泅客發現鯊魚，但今年則以此爲首次。

本港與南非 有貨船來往

【本報訊】本港與南非之間，將于本星期五日起，每月有一艘輪船來往。南非英柏拉公司之八千噸貨輪一艘，定明日處女航到港，以後常川南非至日本。本港代理爲新興公司。

據悉，由東京至德爾班全程需時十六日，途經香港、星洲。

訓練專門技能 職業訓練學校招生

設在黃大仙及橫頭磡的基督教職業訓練學校，於一九六〇年創辦，旨在救小學畢業後無力升中的青年，使有機會受兩年專門技術訓練，得以進入工廠傭工。

該校現辦冷氣工程、電器工程及汽車工程三科，學生畢業後，由該校介紹就業。本年畢業生共一〇五人，現大部份已有職業。九月開課，每科將招新生兩班，共二百四十人，年齡限十五至十七歲，免收學費，每月祇收實習材料費十元，全年十個月計算，報名工作在進行中，本月七日截止，十日在黃大仙該校舉行入學試驗。報名者須繳驗身份證、畢業證、一年成績表及介紹函，連同照片兩幀，領取准考證，方得參加試驗。

又最近香港建造商會及青年會在橫頭磡合辦建築業技工訓練所，開設泥水及木工招生，該校彙辦，亦已開始，本月二十日考試，簡章可到黃大仙社區服務中心內該校校務處，或撥電話八二三三八四號詢問。

香港的社會

文理英文書院將定於本月八日、九日兩天，於大會堂低座二樓舉行第一屆學生美術展覽，由該校校監張永賢議員剪綵，開放時間爲每日上午十時至下午六時。該展全部爲學生作品，包括作畫、雕刻、版畫、廣告畫、圖案、美術設計等，作品豐富，內容多姿多采。

× × ×

羅氏宗親會爲聯歡叙，增進康樂，定本月十五日下午二時至十時，旅行屏山假座聚輝別墅舉行野餐舞會，由午至夜節目計有：游泳、音樂歌唱、電影、交際舞蹈、集體遊戲、自由表演（包括魔術、雜技、幻術、滑稽故事），野火大餐（食品飲品俱備）等。歡迎宗親攜眷及邀約親友參加，自由乘車前往，會員入場券每位十元，購券優待券價六元，購券可到九龍區廣東道六三二號五樓該會所，大埔道龍雲酒家，香港區大道中何大珍雜莊，軒尼詩道羅占記琴行。

× × ×

華人足球員聯誼會定本月九日正午十二時在該會舉行特別會員大會，專題討論該會註冊爲有限公司事宜。昨已分函各會員，希踴躍出席，會議後並設茶點招待。

× × ×

僑港五邑同鄉會聯誼會，籌備改選，由選舉小組委會（召集人易樹衡）負責進行。小組會經議決，定本月卅日在紅磡蕪湖街本會所，舉行本屆同人大會，報告會務及財政收支事宜，隨後投票選舉第四屆理監事。并定於本月十五日寄發會員選票，票內列明選舉手續及應選名額。投票會員宜注意填寫，在大會前親到投票，及依照會章規定，如有欠繳月費及花園金超過限額者，即須清繳，否則喪失選舉及被選權。屆期大會完成，并設茶會招待。

× × ×

僑港丘邱氏宗親會

長洲華商會第十六屆新值理，已定於本[illegible]日下午五時在長洲國民學校舉行就職典禮，由南約理民府官費士陶主持監誓，新界總商會理事長邱德根主持頒發選任證書，該會首腦已柬請有關社團首長地方紳商，屆時蒞臨觀禮。是日秩序，經編定如下：㈠齊集，㈡就位，㈢主席致開會詞，㈣宣誓，請新界南約理民府費士陶長官監誓，㈤監誓官致訓詞，㈥頒發選任證書，請新界總商會理事長邱德根主持，㈦會長致詞，㈧嘉賓致詞，㈨致送紀念品，㈩致謝詞，(十一)拍照，(十二)鳴炮，(十三)禮成，(十四)宴會。

× × ×

僑港新會白廟同鄉會，昨召開會員大會，商決會所拆遷問題。出席者有梁仲仍、梁華會、梁仕權、梁瑞麟、百行、永樑、先啓、志照、世突、突倫、惠炳、世環、傑湖、壯仲、傳岳、浚世、大、梁炳強、世炳、耀敏、振榮、錯祖夫人等。由梁百爛任臨時主席。會中除報告事項外，公推梁仲仍爲全權代表辦理現會址拆遷索償事宜，另推理事長梁華會主持收回自置樓宇，俾能設立永久會所。該新址位於深水埗汝洲街二八五號七樓，俟現址將於今冬拆卸時，即行遷。以居住九龍方面較多，將來遷移新址後，則該等會員同鄉更增加密切聯絡。

美股市走勢平均指數

【紐約三日美聯社電】杜·鍾斯美國股票三日收市平均指數如下：

類別	開市	最高	最低	收市	昨市比較
工業三十種股	八四〇·九六	八四四·七五	八三七·四五	八四〇·三五	跌〇·七五
鐵路二十種股	二一七·八八	二一八·五五	二一六·一四	二一六·七九	跌一·〇一
公用事業十五種	一五〇·〇五	一五〇·八三	一四九·四六	一五〇·一七	升〇·二八
雜項類股六十五種	三〇二·〇一	三〇三·三〇	三〇〇·四六	三〇一·五三	跌〇·四三

本港股市行情

八月四日正午十二時報價

股票名稱	最高成價	最低成價	成交股數
滙豐銀行	一二九〇		一〇〇
又倫敦註冊股票	三六六	三六二	六五
太古船塢	五六		二〇〇
置地公司	七六·五		二、五一三
萬國企業	一四·五		五〇〇
太平企業	四·五二五		八、四〇〇
電車公司	三九·五		四〇〇
九龍電燈	三二	三二·七五	一〇、二四八
電話公司	三四	三三·七五	二、七四三
香港煤氣	一六·一	一六	二、六〇〇
信託公司	二·八五		七〇、〇〇〇
怡和	二三·三		一、九〇〇
城市酒店	七·三		七、〇〇〇
南洋紗廠	八·四五		二、〇〇〇
樂古印務	七五		四〇〇
中華巴士	六二		一壹〇〇
南海紗廠	一七·八	一七·七	五、五〇〇

上午成交總值共二、三三〇、〇〇〇元

市場尋步

爭秋奪暑 時節 秋季衣料將上市

今年夏季衣料生意退縮

再過兩天就是農曆「立秋」，香港居民雖然未跟「立秋」來臨而換季，事實上，現在正是「三伏暑」的時候（今年初伏是農曆六月十二，中伏是六月廿二，末伏是七月初二），過了三伏暑以後，天氣就不會像現在那麼炎熱，因爲地光吸收了太陽的幅射熱力，立秋後才逐漸消除。不過，儘管現在還是「爭秋奪暑」；但敏感的西頭商，已經將未沽出的夏季衣料儲入貨倉，準備再過幾天，開始推銷秋季衣料。

據西頭批發商透露：上週開一般夏季衣料大手買賣已經停頓了，因爲零剪商已經停止入貨，同時秋季新花衣料最近也陸續運到入倉，一部份零剪商已經向批發商選訂了一部份新花式秋季衣料，準備再過十天左右，開始應市。

今年夏季衣料批發生意老早就退縮了，在一個月前，那些夏季衣料如新式化學纖維混毛及混麻的男界西裝料，女界新式化學纖維通花恤衫料，混棉恤衫料，印花布等等：已經成爲月下貨了，因爲端午節後，一般零剪商已甚少入貨，祇着重於推銷他們手上的存貨。可是到了最近一星期，減價推銷夏季衣料也不見得怎樣收效，因爲一般居民對於夏季衣料，要買的已經買夠了；儘使現在價錢比季初便宜，他（她）們也不會有興趣。所以，批發商一方面將積存未沽出的夏季衣料入倉，另方面將運到的秋季衣料準備出倉，以便爭取秋季衣料的頭輪市生意。

今年本港天氣，入夏以來雖然熱得長，但夏季衣料並未因此而暢銷，截至現在爲止，批發生意估計比去年退縮了三成。零剪生意比去年退縮了二成。西頭商分析今年夏季衣料批發及零剪生意退縮的原因：㈠泰國、菲律賓、柬埔寨、台灣都嚴格限制夏季衣料由香港轉口。因爲向原產區直接訂購，遂使香港商家訂下原預算轉銷東南亞的夏季衣料，難免失去預算。㈡今年本港的縫衣工錢增加，一般普通的衫褲，工錢貴過布料，於是很多居民都轉向市面的百貨商店購買現成的恤衫西褲，成衣盛綫了，剪生意大受影響。㈢今年大陸夏季衣料推銷的價錢及花式比去年增加，無形中奪去歐美日本夏季衣料一部份生意。

卜算子

夜話

香港人吸毒率達卅七份一，每日耗費達六十萬元。

如果賭外圍狗也有統計，數字可能凌駕其上。

× ×

上環新填地，一名「紋傅士」被殺。

祇知別人稱爲「博士」，不宜出自己吉兇，這個「博士」顯然尙未畢業。

× × ×

新界子弟在英，與英國女子兜搭十分容易，一碟揚州炒飯，就可搭上關係。

× ×

難怪今日新界的青年都喜歡向外發展，做成「有田冇人耕」的現象了！

× × ×

英國兩派阿飛數千人大打鬥，須空運警察鎮壓。

香港阿飛眞有小巫見大巫之感。

一慶

學習英語最理想學府

學生逾萬·美國報紙讚譽◆

教育司批准立案

韋定英文會話學校

鄧氏英文會話學校

全校冷氣開放

中國人學英語爲什麼有困難？

中國人學英語者很多，而能够完全聽懂及講標準英語者則不多，困難的原因有二：（一）西人語言習慣上的不同。（二）西人所習慣用語與文字上的不同理解。一般人教授英語，多數忽略這兩點。本校針對此項弱點，加上最實用的句語編成講義，使學者於短期內學成標準英語。

初班：三個月完成

第一個月：發音，拼音。第二、三個月：實用英語三百句。句句實用，即學即會。

中班、高班、五種課程

(一)基本實用英語 (二)七十二行英語

(三)交際英語會話 (四)美國式英語

(五)基本常識英語 學費每月二十元

鄧氏英文會話學校 韋定英文會話學校

九龍狄打士街三十七號（彌敦道口） 香港銅鑼灣東院道（法國醫院附近）

報名日期：即日起八月七日止

上課日期：每日下午七時至八時

日間報名：泰豐戲院大廈三〇三室

暑期特約課程 學生補習最宜

校長：鄧樹勛

國防部長麥南馬拉於參議院外交關係委員會上報告昨日之事件後稱：「馬杜克斯」號將繼續其任務，並在東京灣巡弋，直至本週末爲止。

……車，駿群車者跌落地上，路人急忙逃入屋中。成千成萬蝗……死的蝗蛾，跌落地面，堆積數公分之厚。

……應該考慮到……美國現在的軍力是超過了人類歷史上……

……該報告書并謂：如果該項計劃獲得實行，則在改革之娼寮區附近不得設立售賣日用商店，否則該等另有寬圖之購物者，可能開始出現。

逸園狗會每週例會透露
電算機誤報烏龍 狗公司損失兩萬
政府徵稅派彩率磋商中

養狗會昨舉行記者招待會，該會副經理謝孫鴻談及澳門的跑狗場爲東南亞獨有的娛樂場所，給澳門帶來了繁榮。

在談到八月二日下午狗隻入侯賽室時，竟把一本萬利當做樂佳，當時有記者問：是否有人立即爲該犬注射藥物？謝氏認爲狗隻入籠及出籠均有公証人及獸醫在場監督檢驗，斷無調換或攪錯之可能。賽務主任羅文表示：當時只有人去取剪刀剪向狗耳毛來檢驗耳號，並非打針。

謝氏透露：電算機在第六十一次第三場賽狗時曾出了毛病，把連贏派彩十一元二角誤打爲十五元，因差額大，公司爲免觀衆不明真相引起誤會，照十五元派彩，結果公司損失二萬多元。在計算時間方面，爲免有出入或機械故障，本週由手打錢核對自動計時器，如有差誤，則由羅文及助羅文作最後決定。

有人問及本週各場賽狗均延遲開始的原因，謝氏謂因爲觀衆要看狗及看過電算機然後打票，所以拖延。公司今後將力求準時開賽。

有人認爲拖狗出場太遲，致影響開賽。謝氏認爲澳門狗場的狗賽前讓觀衆見面的時間，已經比其他地區的狗場爲長了。

關於澳門政府徵稅問題，現仍在磋商中，至於在本月份的那一天起實行，以及公司派彩率是否因而降低，則需待進一步公佈。

至於狗會彩票問題，則要經過政務會議研究後決定，然後定期恢復發售及開彩。估計政務會議快要召開了。

有人利用小孩向中途離場的人討取入場牌仔（包括公衆席和會員席的），轉售圖利。此舉對客人騷擾極大。警方建議公司在觀衆中途離場時，將其牌仔打孔作廢。公司擬予採納（只打孔作廢而不收回，因政府要計算抽稅）。但觀衆如要復入，可先聲明，予打孔。

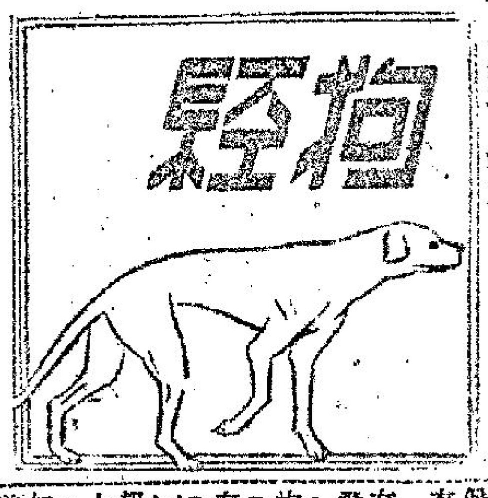

謝氏說：最近自澳洲空運到格力狗十二頭，其中兩頭因旅途勞頓和天氣變化（澳洲現正值嚴寒），在抵步後死去（因已保險，可補購），另有十二頭不日運到。

最後羅文宣佈本週有七頭狗受傷，計：飛哥（左肩肌微傷），巡洋艦和喜得利（均左腕筋傷），海量（後肌酸痛），明輝（左後腿酸痛），犀利（左肩、左腕肌扭傷），友愛（右後腿肌扭傷）。另外奪錦標上週出賽時劣性不改，打架兼停跑，今後如仍無進展，將予人道毀滅。

本週賽狗秩序公佈
狗會有新措施取銷五九五長途賽

本週兩次賽狗，逸園狗會有新措施。兩日內的賽程，均取銷五九五碼長途賽，而五二五碼及四五〇碼則略有增加。計兩晚第一、二、三、四場及第十二場均屬五二五碼，其餘各場次一律爲四五〇碼。至於出賽狗隻，僅有一頭久休復出，此外，多是在上週上陣出賽過的。

六十四次賽狗 籠號犬名秩序 八月八日星期六

第一場 四五〇碼 八時卅分

籠號	犬名	性別	體重	同程佳績	廐
一	格力飛俠	雄	六五半	二六·一	奧
二	領獎日	雄	五九半	二六·七	麥
三	紅寶石	雄	六三半	二六·四	麥
四	美在其中	雄	七六	二六·	貝
五	運隆	雄	六七	二六·六	孫
六	水翼船	雄	六二	二六·一	施
後備	標星	雄	六六	二五·一	奧

第二場 四五〇碼 八時五十五分

籠號	犬名	性別	體重	同程佳績	廐
一	公爵	雄	六七	二六·五	麥
二	豹王	雄	六七	二六·五	麥
三	掃雷艦	雄	五七半	二六·六	奧
四	稱心	雄	五八	二六·一	奧
五	勇學生	雄	七三	二六·三	奧
六	來賓得	雄	六〇	二六·三	貝
後備	萬年香	雄	六九	二六·一	麥

第三場 四五〇碼 九時廿分

籠號	犬名	性別	體重	同程佳績	廐
一	忽必烈	雄	六一	二六·一	孫
二	鑽石皇帝	雄	六六	二六·一	奧
三	小小	雄	五四半	二六·一	孫
四	權威	雄	七〇	二六·二	貝
五	一本萬利	雄	五五	二六·一	施
六	上海小姐	雄	五四	二六·一	麥
後備	第二世界	雄	五五	二六·二	[illegible]

第四場 五二五碼 九時四十五分

籠號	犬名	性別	體重	同程佳績	廐
一	楓葉	雄	六一	三〇·五	麥
二	依要	雄	六四	三〇·九	貝
三	金鐘	雄	六四	三〇·九	施
四	犀利	雄	六三	三一·一	貝
五	雷公	雄	五六	三一·一	孫
六	幸運之寶	雄	六二	三〇·五	孫
後備	依然在	雄	六六	三一·七	奧

第五場 五二五碼 十時十分

籠號	犬名	性別	體重	同程佳績	廐
一	實得	雄	六九	三〇·九	麥
二	威風	雄	六二半	三〇·八	孫
三	亞旺	雄	七一	三〇·六	貝
四	確定得	雄	六三半	三〇·五	施
五	雷鳥	雄	六四	三〇·五	奧
六	特別高	雄	五八	三〇·八	孫
後備	福星	雄	七四	三〇·一	孫

第六場 五二五碼 十時卅五分

籠號	犬名	性別	體重	同程佳績	廐
一	快速艦	雄	五八	三〇·六	奧
二	皆大歡喜	雄	六〇	三〇·五	施
三	巧月	雄	五九	三〇·二	施
四	山賓	雄	五七	三〇·四	孫
五	易勝	雄	五四半	三〇·六	奧
六	夜光杯	雄	七二	三〇·四	奧
後備	香港霸王	雄	六三半	二九·八	奧

第七場 五二五碼 十一時

籠號	犬名	性別	體重	同程佳績	廐
一	藍寶石	雄	六二	三〇·九	施
二	金屋	雄	五三	三〇·	奧
三	一帆風順	雄	六〇	三〇·二	孫
四	福伯	雄	六五	三〇·八	貝
五	天龍星	雄	五九	三〇·三	貝
六	大把	雄	六四	三〇·六	孫
後備	場上霸	雄	五八半	三〇·三	孫

第八場 五二五碼 十一時廿五分

籠號	犬名	性別	體重	同程佳績	廐
一	友誼	雄	五七	三〇·七	孫
二	好前途	雄	六二半	三〇·七	孫
三	魚雷	雄	六八	三一	貝
四	好望角	雄	六二	三〇·四	孫
五	雄鷹	雄	六五	三一·	貝
六	天財	雄	五八	三〇·七	施
後備	勝利王子	雄	六五	三〇·五	奧

第九場 五二五碼 十一時五十分

籠號	犬名	性別	體重	同程佳績	廐
一	寶塔	雄	五三	二九·八	奧
二	珊瑚	雄	六一	二九·七	貞
三	凱旋日	雄	六四	三〇·四	奧
四	即克	雄	六〇	三〇·三	貝
五	喜自來	雄	六三	三〇·四	奧
六	亞財	雄	七一	三〇·二	孫
後備	澳島日	雄	六五半	三〇·四	麥

第十場 五二五碼 十二時十五分

籠號	犬名	性別	體重	同程佳績	廐
一	金榜	雄	六四	三〇·二	貝
二	香港勇士	雄	六一半	三〇·七	貝
三	運財	雄	六六	三〇·一	麥
四	尼羅河	雄	五九	三〇·三	孫
五	飛快	雄	六〇	三〇·六	施
六	主力艦	雄	七四	三〇·三	貝
後備	龍運	雄	六七	二九·八	孫

第十一場 五二五碼 十二時四十分

籠號	犬名	性別	體重	同程佳績	廐
一	金星	雄	六七	三〇	奧
二	天下太平	雄	六二半	三〇	孫
三	皇宮之寶	雄	七三半	三〇·三	孫
四	利多來	雄	六二	三〇·二	孫
五	明朗	雄	六五半	二九·七	奧
六	金杯	雄	六五	二九·九	麥
後備	樂天	雄	六七	三〇·三	孫

第十二場 四五〇碼 一時五分

籠號	犬名	性別	體重	同程佳績	廐
一	朗月	雄	六五	二六·五	麥
二	男人世界	雄	六〇半	二六·四	奧
三	幸運童	雄	六三	二七	奧
四	可樂美	雄	六〇	二七·二	麥
五	明河	雄	五九	二七	貝
六	香草	雄	五三	二六·五	奧
後備	孝運者	雄	六〇	二七·五	麥

六十五次賽狗 籠號犬名秩序 八月九日星期日

第一場 四五〇碼 八時卅分

籠號	犬名	性別	體重	同程佳績	廐
一	及時雨	雄	五六半	二六·九	孫
二	銀禮	雄	五八半	二六·四	麥
三	鐵鉤	雄	五八	二五·三	貝
四	眉月	雄	五六	二五·三	麥
五	大獨裁者	雄	六五	二六·五	奧
六	望月	雄	六一	二六·四	施
後備	奔月	雄	六一	二六·三	貝

第二場 四五〇碼 八時五十五分

籠號	犬名	性別	體重	同程佳績	廐
一	進財	雄	六七	二六·七	孫
二	好彩	雄	六五	二六·二	施
三	前程	雄	五七	二六·九	奧
四	成吉思汗	雄	六〇半	二六·八	奧
五	石麒麟	雄	五一	二六·三	施
六	港澳風景	雄	六三	二六·五	麥
後備	金貓	雄	五八	二六·三	奧

第三場 四五〇碼 九時廿分

籠號	犬名	性別	體重	同程佳績	廐
一	確定美	雄	五〇	二六·二	麥
二	金豹	雄	六一	二六·二	麥
三	前錄	雄	五九	二六·六	貝
四	太陽神	雄	六三	二六·二	施
五	猛龍	雄	五九	二七·四	麥
六	贏到笑	雄	七〇	二六·五	奧
後備	大羅天	雄	六五	二六·七	孫

第四場 五二五碼 九時四十五分

籠號	犬名	性別	體重	同程佳績	廐
一	相見歡	雄	五五	三〇·一	孫
二	富貴	雄	六五	三〇·八	奧
三	快樂王子	雄	五七	三〇·五	奧
四	伯爵之星	雄	五九	初賽此係	施
五	亞拉伯海	雄	六四半	三一	麥
六	生財	雄	六四	三一	施
後備	驅逐艦	雄	六二	三〇·八	奧

第五場 五二五碼 十時十分

籠號	犬名	性別	體重	同程佳績	廐
一	好利	雄	六三半	三一·五	施
二	樂趣	雄	七一	三一·四	奧
三	自由神	雄	六五	三一·七	麥
四	福照	雄	七一	三一	貝
五	伯爵之寶	雄	六一半	三一·三	麥
六	神鷹	雄	六四半	三一·九	麥
後備	喜臨門	雄	六八半	三一·九	奧

第六場 五二五碼 十時卅五分

籠號	犬名	性別	體重	同程佳績	廐
一	樂家	雄	六八半	三一	奧
二	玫瑰	雄	六五	三一·七	施
三	光明	雄	七一	三一·五	貝
四	純利	雄	六七	三一·四	奧
五	確定贏	雄	六二	三一·八	施
六	紅星	雄	六七	三一·四	麥
後備	穩得	雄	七〇	三〇	施

第七場 五二五碼 十一時

籠號	犬名	性別	體重	同程佳績	廐
一	雲驊	雄	六二半	三〇·六	貝
二	雙辣	雄	六九	三〇·七	施
三	遊覽車	雄	六三半	三〇·七	施
四	金牛	雄	六七	三一·一	奧
五	奇緻	雄	六二	三〇·五	麥
六	永勝統帥	雄	六[illegible]	三〇·一	孫
後備	銀行家	雄	六一	三〇·八	施

第八場 五二五碼 十一時廿五分

籠號	犬名	性別	體重	同程佳績	廐
一	最快	雄	六六半	三一	麥
二	黑白	雄	五六	三一·一	貝
三	大西洋	雄	六三半	三〇·九	孫
四	氣麗	雄	四三	三〇·四	奧
五	首號	雄	六四	三一·一	施
六	海霸	雄	七〇	三〇·五	奧
後備	摩天大廈	雄	七一	三〇·六	貝

第九場 五二五碼 十一時五十分

籠號	犬名	性別	體重	同程佳績	廐
一	金礦	雄	五八	二九·九	孫
二	太平洋	雄	五一	三〇·八	孫
三	鑽石星	雄	五〇	三〇·七	奧
四	再來一次	雄	五五半	三〇·七	奧
五	紫色平原	雄	六八	三〇·九	施
六	飛哥	雄	六四	三〇·八	麥
後備	五龍	雄	七〇	三〇·八	奧

第十場 五二五碼 十二時廿五分

籠號	犬名	性別	體重	同程佳績	廐
一	太空奇貴	雄	七三	三〇·八	貝
二	電話號碼	雄	七七	三一·一	奧
三	小將軍	雄	六七	三一·三	施
四	好友	雄	六四	三〇·二	施
五	校子規	雄	六七	三一·一	麥
六	利害	雄	六五	三〇·八	貝
後備	幻月	雄	五八	三一·二	孫

第十一場 五二五碼 十二時四十分

籠號	犬名	性別	體重	同程佳績	廐
一	社會福利	雄	六三半	三〇·三	奧
二	胡椒	雄	六三	三〇·六	施
三	鑽石	雄	六七	三一·一	孫
四	勝利霸王	雄	六一半	三一	奧
五	香港太子	雄	六八半	三〇·三	孫
六	樂衆	雄	五四	三一	麥
後備	航空母艦	雄	七一	三〇·八	奧

第十二場 四五〇碼 一時五分

籠號	犬名	性別	體重	同程佳績	廐
一	黑鑽石	雄	七一	二六·三	奧
二	辣椒	雄	七三	二六·三	施
三	實力民	雄	七六	二六·六	孫
四	勝利皇帝	雄	五七半	二七·一	施
五	盤谷第一	雄	六六	二六·七	麥
六	保險家	雄	六四	二六·六	麥
後備	香港大亨	雄	六三	二六·二	奧

今晨孫奧兩組手放操狗
電話號碼 寶塔大勇
黛麗鑽石皇牌有力爭勝

今午急電 即日晨操

（澳門即午長途電話）今晨兩名練狗師，分別手放操狗。首先試狗的是孫比德狗師，他帶出廐中八隻狗試跑。這八頭狗本週都無賽事，名單如下：明冠、利來、香港劍俠、愛司、盈月、飛龍；另有兩頭未配主未有名新狗。明冠、利寶、香港劍俠甚勇。三犬精神奕奕，狀態至好。可惜未被編派出賽，否則必可爭勝。兩頭新狗今晨亮相之氣度不凡，質素頗高，值得留意。

隨後，奧邦尼練狗師手放十三頭狗，名單如下：電話號碼、寶塔、黛麗、鑽石皇牌、幸運寶、萊茵河、北冰洋、黑霸王、松屋之寶、獵人、綠屋、金童及一頭未有名新狗。直跑試跑結果，電話號碼、寶塔兩犬，表現甚佳；電話號碼快跑兩段，隨風凌厲，惹人好感。此犬出賽週日第十場，勝望至高。寶塔脫手後，如飛疾馳二百碼，走勢飄忽，腳頭甚硬。同時毛色亮極，狀態至好。此犬出賽週末第九場，穩勝份子。此外，黛麗、鑽石皇牌，分別出賽週日第八場和週末第三場。兩犬用徐疾步幅，跑了一圈，狗伕拖回時，意尤未盡，甚有勇態。預料將是這兩場的重心份子。

除犬幸運寶、萊茵河、北冰洋、黑霸王、松屋之寶、獵人、綠屋、金童本週都無賽事，無特殊表現。

又：狗會消息：今晚八時半，舉行每週一次正式籠放操練，明日本版將刊載全部犬隻試跑成績，狗迷至宜留意。

走位 時速 狗賬 派彩 簡評

上表 六十二次狗賽 星期六

第一場 四五〇碼

名次	狗名	籠	沿途走位	時速	簡評	廐	獨贏彩率
1	幸運之寶	六	⑥①①	二六·二	後勁甚强	孫	五元九
2	來賓得	二	①②②	二六·八	前段較差	孫	二元七
3	標星	三	⑤⑤③	二七·五	後上有力	奧	四元
4	太陽神	五	③③④	二七·六	段速平均	施	五元九
5	公爵	四	④④⑤	二七·八	表現平常	麥	十二元一
6	頂快	一	①⑥⑥	二七·九	快閘後弱	施	八元二

第二場 四五〇碼

名次	狗名	籠	沿途走位	時速	簡評	廐	獨贏彩率
1	犀利	六	⑤①①	二六·五	後上有力	孫	三元六
2	百利寶	四	③②②	二七·五二	走勢甚勇	施	三元六
3	有趣	一	①④③	二七·六四	出閘受阻	麥	十三元六
4	萬年香	五	④③④	二七·六七	後勁不弱	麥	二元八
5	喜得利	三	②⑤⑥	二七·六九	前銳後疲	孫	十元七
6	樂佳	二	⑥⑥⑤	二七·七二	走勢平平	施	十三元五

第三場 五九五碼

名次	狗名	籠	沿途走位	時速	簡評	廐	獨贏彩率
1	鑽石皇子	五	③①①	三六·三五	後上有力	孫	十三元四
2	場上霸	二	①④②	三六·七	段速平均	孫	二元二
3	五龍	四	⑥⑥①	三六·七三	波勾失利	奧	十元一
4	幻月	六	⑤⑤⑥	三六·八五	坐廂失利	孫	五元三
5	好快	三	④②⑤	三六·八八	後勁不佳	麥	三元三
6	好彩	一	②①④	三六·九一	前銳後弱	施	二九元五

第肆場 五九五碼

名次	狗名	籠	沿途走位	時速	簡評	廐	獨贏彩率
1	第二世界	二	①①①	三五·七五	窺出直帶	麥	三元四
2	航空母艦	五	④②②	三五·九	出閘較遲	奧	五元五
3	穩得	三	③③③	三六·六	段速平均	施	四元七
4	樂衆	四	⑥⑤④	三七·二	波勾失利	麥	十四元六
5	銀行家	六	⑤④⑤	三七·二六	走勢平常	施	三元四
6	明輝	一	②⑥⑥	三八·〇	快閘後弱	麥	九元九

第五場 五九五碼

名次	狗名	籠	沿途走位	時速	簡評	廐	獨贏彩率
1	禮物	一	①①①	三五·一	走勢甚勇	孫	二元〇
2	大五爺	三	②②②	三五·一二	後勁稍弱	施	五元四
3	鑽石皇帝	六	⑤⑥③	三五·三九	窺檔機智	孫	五元一
4	過江龍	四	④④⑤	三五·四二	坐廂失利	奧	十元九
5	北冰洋	二	⑥②④	三五·四五	波勾失利	奧	六元八
6	天龍星	五	③⑤⑥	三五·四七	前銳後疲	麥	十九元一

第六場 五二五碼

名次	狗名	籠	沿途走位	時速	簡評	廐	獨贏彩率
1	勝利霸王	二	⑥③①	三〇·九三	坐廂仍勝	孫	十元六
2	驅逐艦	四	①①②	三一·〇四	後勁甚佳	奧	四元五
3	勝利王子	五	②①③	三一·三	中程較好	奧	十元九
4	亞拉伯海	六	①⑥⑤	三一·三四	快閘後弱	麥	六元三
5	社會福利	三	④④④	三一·三七	走勢平常	奧	一元九

第七場 五二五碼

名次	狗名	籠	沿途走位	時速	簡評	廐	獨贏彩率
1	實得	四	⑤④①	三〇·九〇	後勁甚强	孫	一元九
2	再來一次	二	①①②	三〇·九二	走勢甚勇	奧	九元七
3	紫色平原	一	③②③	三〇·九八	後勁不弱	施	五元九
4	藍寶石	六	④⑤④	三一·〇三	走勢平常	施	一〇元二
5	雷鵬	五	②③⑤	三一·四	末段坐廂	孫	十五元五
6	金屋	三	⑥⑥⑥	三一·六一	出閘受阻	奧	四元八

第八場 五二五碼

名次	狗名	籠	沿途走位	時速	簡評	廐	獨贏彩率
1	利多來	四	③①①	三〇·四	後勁甚佳	孫	七元四
2	珊瑚	三	①②②	三〇·四九	走勢不弱	麥	二元五
3	亞財	五	②③③	三〇·五五	碰檔波勾	孫	五元一
4	通利	二	⑥④④	三〇·七九	波勾碰檔	奧	十五元九
5	樂意	六	④⑥⑤	三〇·八五	表現平常	孫	五元二
6	凱旋日	一	①⑤⑥	三一·〇三	末段受阻	奧	五元九

第九場 五二五碼

名次	狗名	籠	沿途走位	時速	簡評	廐	獨贏彩率
1	獵人	一	①①①	三〇·九	走勢甚勇	奧	二元七
2	快速艦	五	③②②	三〇·九六	波勾仍勝	奧	五元六
3	巧月	六	④④③	三一·一	段速平均	施	八元三
4	威風	二	②⑤④	三一·一九	後勁未足	麥	六元三
5	飛哥	三	⑥③⑤	三一·三七	走勢平常	麥	三元九
6	飛棒	四	⑤⑥⑥	三一·四五	表現不佳	孫	十三元

第十場 五二五碼

名次	狗名	籠	沿途走位	時速	簡評	廐	獨贏彩率
1	特別高	三	①①①	三〇·八	久沈回勇	孫	六元九
2	金牛	一	②③③	三一·一	走勢較佳	奧	七元五
3	天財	二	⑤②②	三一·三	後勁不差	施	二元六
4	首獎	六	⑥⑤④	三一·五	走勢平常	施	七元四
5	黑白	五	③④⑤	三一·八	末段後疲	麥	三元六
6	美在其中	四	④⑥⑥	三二·一六	波勾失利	孫	十二元五

第十一場 五二五碼

名次	狗名	籠	沿途走位	時速	簡評	廐	獨贏彩率
1	鑽石星	一	⑥④①	三〇·六	後勁甚佳	麥	三元
2	遊覽車	二	①①②	三〇·七二	出閘較快	施	一〇元
3	金鑽	五	②②③	三一·三	後勁平常	孫	二元八
4	永勝統帥	四	③⑤④	三一·五五	前銳後疲	孫	六元八
5	巡洋艦	三	⑤③⑤	三一·六一	中程稍好	麥	五元九
6	海量	六	④⑥⑥	ML	越走越疲	奧	二十元三

第十二場 四五〇碼

名次	狗名	籠	沿途走位	時速	簡評	廐	獨贏彩率
1	太平洋	六	⑥④③	二五·九	後勁甚佳	孫	七元
2	運隆	三	①①①	二五·九三	走勢不弱	孫	五元四
3	水翼船	二	③③②	二六·〇	後勁未足	施	十四元八
4	前鋒	四	④⑤④	二六·二	走勢平常	孫	二元九
5	掃雷艦	五	②②⑤	二六·四四	前銳後疲	奧	七元三

下表 六十三次狗賽 星期日

第一場 四五〇碼

名次	狗名	籠	沿途走位	時速	簡評	廐	獨贏彩率
1	保險家	四	①①①	二六·八	出閘直帶	麥	三元二
2	辣椒	二	②②②	二六·九八	走勢甚勇	施	三元
3	香草	五	⑤⑥③	二七·二	稍有後勁	奧	四元四
4	男人世界	六	④④④	二七·二五	走勢平常	奧	二二元一
5	朗月	一	③③⑤	二七·〇八	前銳後疲	麥	五元四
6	明河	三	⑥⑤⑥	二七·三二	表現不佳	孫	一五元五

第二場 四五〇碼

名次	狗名	籠	沿途走位	時速	簡評	廐	獨贏彩率
1	亞旺	二	①①①	二五·七	走勢甚勇	麥	五元七
2	忽必烈	六	③②②	二六·三	走勢不弱	孫	二元三
3	大會堂	一	②③③	二六·四八	後勁稍差	奧	一二元六
4	皆大歡喜	五	⑤④④	二六·六	走勢平常	施	八元七
5	孟嘗客	三	④⑥⑤	二六·七八	拐彎窒步	孫	三元四
6	海霸	四	⑥⑤⑥	二六·八一	狀態甚差	奧	二〇元七

第三場 五九五碼

名次	狗名	籠	沿途走位	時速	簡評	廐	獨贏彩率
1	一帆風順	二	①①①	三五·八六	狀態甚佳	孫	三元九
2	大把	五	③②②	三五·九四	後勁不錯	孫	一二元六
3	金聲	三	⑥④③	三六·四五	前段較差	孫	三元一
4	友愛	四	①③④	三六·五六	出閘甚快	麥	五元一
5	利害	一	④⑥⑥	三七·四八	波勾碰檔	麥	四元七
6	富貴	六	⑤⑤⑤	三七·五四	被勾失利	奧	一〇元九

第四場 五二五碼

名次	狗名	籠	沿途走位	時速	簡評	廐	獨贏彩率
1	金星	二	①①①	三四·七五	走勢甚勇	奧	五元七
2	樂心	一	②②②	三四·七八	後勁不弱	孫	四元七
3	皇宮之寶	四	⑤③③	三五·〇二	前段較差	孫	二元三
4	金榜	三	④⑥⑥	三五·二	前段波勾	孫	五元六
5	運財	五	⑥⑤⑤	三五·二六	波勾失利	麥	一一元三
6	雷鳥	六	③④④	三五·二九	走勢平平	奧	一四元八

第五場 五九五碼

名次	狗名	籠	沿途走位	時速	簡評	廐	獨贏彩率
1	樂天	三	①①①	三四·八	出閘狂帶	孫	三元九
2	確定得	一	⑥⑤②	三五·四	後勁不弱	施	五元二
3	澳島日	六	②④③	三五·四六	曾有波勾	麥	一六元九
4	飛快	四	⑤⑥⑤		走勢平常	施	八元九
5	香港少爺	二	③②④		打架失利	孫	五元五
6	奪錦標	五	④③⑥		打架失利	施	三元

第六場 五二五碼

名次	狗名	籠	沿途走位	時速	簡評	廐	獨贏彩率
1	芥辣	六	①①①	三〇·〇	走勢甚佳	奧	二元八
2	明朗	五	②②②	三〇·一八	前後甚勇	奧	五元九
3	即克	四	⑤④③	三〇·三	後勁較好	麥	一五元八
4	天下太平	一	④⑥⑥	三〇·四八	走勢平常	孫	四元四
5	龍運	二	③③④	三〇·五一	表現平平	孫	八元七

第七場 五二五碼

名次	狗名	籠	沿途走位	時速	簡評	廐	獨贏彩率
1	明敏	四	③①①	三一·〇	前段波勾	施	七元七
2	綠屋	三	⑥②②	三一·八	坐廂爭位	奧	十一元三
3	香港霸王	六	⑤④③	三一·八一	走勢平常	奧	二元八
4	雷公	五	②③④	三一·九六	前段較佳	孫	八元二
5	楓葉	一	①⑤⑤	三二·〇八	波勾失利	麥	五元二
6	福伯	二	④⑥⑥	三二·一〇	波勾落後	孫	三角七

第八場 五二五碼

名次	狗名	籠	沿途走位	時速	簡評	廐	獨贏彩率
1	相見歡	三	①①②	三一·三	後上有力	孫	三元九
2	依然在	一	④①①	三一·七五	中程甚佳	奧	十元二
3	依要	四	①②④	三一·七六	後勁不佳	孫	十一元八
4	金鐘	二	⑤④⑤	三一·八八	走勢平平	施	三元二
5	香港大亨	六	③⑤③	三一·九八	坐廂失利	麥	二元九
6	豹王	五	⑥⑥⑥	三一·九九	坐廂失利	麥	十五元八

第九場 五二五碼

名次	狗名	籠	沿途走位	時速	簡評	廐	獨贏彩率
1	摩天大廈	四	②①①	三〇·九五	窺檔機智	麥	九元一
2	金貓	二	①②②	三一·二五	走勢甚勇	奧	四元一
3	港澳風景	三	⑥⑤③	三一·九	碰檔失利	麥	三元一
4	確定贏	一	①③④	三二·〇	快閘後弱	施	八元三
5	喜臨門	五	④⑥⑥	三二·〇三	坐廂落後	奧	四元六
6	進財	六	⑤④⑤	三二·〇九	碰檔波勾	孫	七元九

第十場 五二五碼

名次	狗名	籠	沿途走位	時速	簡評	廐	獨贏彩率
1	秋月	四	①②①	三〇·九	巳見回勇	麥	二元七
2	胡椒	六	④①②	三一·二	中程積佳	施	十二元八
3	華秀	二	①④③	三一·三	波勾落後	麥	三元五
4	福星	一	⑥④⑤	三一·三一	坐廂失利	孫	四元七
5	生財	三	③⑤②	三一·四九	走勢不穩	施	十元二
6	香港太子	五	⑤⑥⑥	三一·五二	坐廂失利	孫	八元九

第十一場 四五〇碼

名次	狗名	籠	沿途走位	時速	簡評	廐	獨贏彩率
1	上海小姐	六	③①①	二六·一	後勁甚佳	麥	四元
2	一本萬利	四	④④②	二六·二	後勁不弱	施	四元四
3	贏到笑	二	①①①	二六·五	後勁未足	奧	四元五
4	確定美	五	⑤③④	二六·八	走勢平平	麥	三元三
5	稱心	一	①⑤⑤	二七·四	坐廂失利	孫	十五元一
6	幸運者	三	⑥⑥⑥	二七·四六	跑道未熟	麥	十一元六

第十二場 四五〇碼

名次	狗名	籠	沿途走位	時速	簡評	廐	獨贏彩率
1	伯爵之星	一	①①①	二五·六五	窺出直帶	施	二元九
2	鑽石皇牌	二	①②②	二六·三	走勢甚勇	奧	三元五
3	權威	四	③⑤④	二六·五	表現平平	孫	十五元一
4	小小	六	④①②	二六·五六	波勾失利	孫	十一元九
5	大羅天	五	⑥⑥⑥	二六·五九	波勾失利	孫	三元一

1964年新馬曲

（五十一） 獵人 HUNTER

年齡：三歲。性別：雄性。毛：栗色。體高：十五掌。烙印：R112號。

練馬師：李殿林馬主：歐陽君實。

1963——64年度出賽：二次。場次：128（一哩，落第）；183（半哩一七〇碼，冠軍）。

本季獲獎金：6，000元。

暑假後編入A班。

出賽情形

場次	日期	負磅	騎師	場地	出馬	排位	路程	時速
128	六四年二月廿九日	147	梅	實	11	4	M	1·45·2
沿途走位 8—8—9—10			終點距離 9				M	備攷 負媚態、金諾、生日餅、雲飛鹿。
183	六四年四月十一日	147	梅	實	12	10	5F	·59
3—3			1 6—3					勝合作精神、蜜露仙、好時光。

評語

身裁中等而稍嫌纖細，但身長富有彈性，血系與型格俱不劣，是頗有速度的短途快馬，因身輕易熱，操練至二月下旬，便見試出兩課整齊有力之六化郎，週年大賽首天出一哩，起步較遲，沿途落後結果第九，無甚表現，復活節報名同程，賽前已操出一課二分〇三秒快一哩，分段：卅四秒，卅二秒四，廿九秒，廿七秒一，段速甚銳，本已够爭勝水準，但編與藍色尼羅河同組，爲避免同廐鬩牆，卒告棄權而留力爭短途，第十一次賽馬勝半哩一七〇碼的一場，沿途走在第三位，返至一哩間，然後乘放頭之合作精神及蜜露仙正平頭鬥得難分難解之際，略予催送，即輕易從兩駒間隙中越過直奔終點大勝二馬六乘，就此賽本身時速推算，後半哩爲四十七秒四，速度甚高，潛力起碼有第三班水準，年稚卽有此成就，在A班出短途隨時可爭，成熟後體力及後勁增强更有贏一哩之望。

大角咀

九龍大角咀道奧冕安街轉角位

深水埗碼頭步行三分鐘便到

最後一座 九折

定金多少 任從尊便

分期長短 顧客自定

戶戶單邊 房房有窗

999年期

$15,300

每呎售四十餘元

大昌建築有限公司

香港畢打街中建大廈十八樓一七〇一室

電話：三〇一六五．三〇五〇二

地盤電話：八一三八九八

日人龍年結婚多 婚姻介紹所忙碌

·太郎·

今年是「龍年」，日人結婚者特別多，同時還是日本投降後第二十個年頭，大批戰後出生「終戰之子」男女，已達結婚年齡，所以各地婚姻介紹所業務異常的繁盛。

東京千馱谷「都立結婚相談所」，爲全市二十三間公立婚姻介紹所中規模最大者，但向東京市內各婚姻介紹所登記申請結婚者，必須東京市民或工作於東京者，否則仍須向各縣市「社會福利協議會」介紹所申請。

當前往公立介紹所申請結婚，手續相當簡單，只要繳納掛號費五百日元，填寫登記卡便可以，登記卡上列明姓名、職業、收入、興趣、家庭狀況、健康情形、目前生活狀況等項目，背後則將自己所希望配偶者詳細書明。

申請者前往資料室，查閱與其本人希望配偶之條件相近似者，倘無適當者，再候通知，如資料內發覺適合者，由介紹所分別通知介紹見面，會晤地點係介紹所二樓客室。

據東京「都立結婚相談所」所長高山不二氏談稱，去年向該所申請男性一、八六一人，女性三、八六二人，介紹成功者九三六對，其他各公立介紹所申請者數字，成功者數字，大致差不多。

由介紹所撮合結婚的男性，係二十六至三十五歲，女性二十一歲至三十歲；收入方面，男性由二至四萬日元，女性一至二萬五千日元；他們職業範圍相當廣濶，有公務員、教師、商行職員、美容師、汽車司機、裁縫匠、廚師、製麵包師、洗衣工人、警察、自衛隊員、船員、漁師、建築工人、印刷技工、機械工等。

申請結婚者出身，以中學畢業所佔比率爲最高，約爲百分之七四，大學畢業生百分之七，餘爲各專科學校或舊制中學出身。

「都立結婚相談所」曾調查所介紹男女之婚後生活狀況，過幸福家庭生活者佔百分之七十，離婚者百分之一，分居者百分之四，家庭不和者百分之八，其他百分之七，一般說來，大致婚姻還是相當美滿。

申請結婚男性，絕大多數均希望獲得一個有工作崗位妻子，共同負担家庭生活；但女性却有一個共通點，不希望配偶者爲軍人。

由於日人「龍年」結婚者多，所以上半年登記申請結婚者總額，已超過去年度，下半年恐怕將會更多。

另一方面，「都立結婚相談所」的紀錄，該所介紹成功而結婚的男女，婚禮多數採用傳統的神道儀式，新式婚禮或基督教儀式者，并不十分普遍。

這些窺視女人玉體的醫伯，竟然冒充官員，昂然進屋，欺騙女人，甚至將她們姦污。

·天蕩·

色胆包天大胆妄爲的醫伯竟冒充醫官漁色。

當一個年青美貌的家庭主婦把門打開時，這個男子說：「我是公共衛生處人員。」他又解釋說：「附近曾發生幾宗碱質中毒案，所以我要對你家裡食水的碱質含量進行化驗。」這個男子說得隆重其事，有聲有色，維肖維妙。他很斯文，戴着一對金絲眼鏡，衣裳楚楚，而且挽着醫生們使用的黑色手提袋。因此這主婦乃讓他入室。

他進入廚房洗浴盆，把水喉開了。繼而從手袋裡拿出一個小樽，並以水將之注滿，然後合上蓋子。「現在我把這些水帶回實驗室化驗，」他說：「如果有任何事情不對，我會通知你的。」

他的話聽來相當誠實可靠。這個家庭主婦全無疑心。因此當她的大夫歸來時，她甚至未對他提及此事。

翌日，這位「公共衛生處官員」又來了。他說：「太太，我現在不得不把一個可怕的消息告訴你，你本人及你的丈夫與兒女，可能中了碱毒，因爲食水中顯示碱質含量很高呀！」

「我究竟怎樣才可以知道我們眞的中了碱毒呢？」這主婦在驚慌中問道。

「我可以替你作一次身體檢查，」他答道：「中碱毒的第一個徵象是臀部有紅疹，但紅疹在初期很難看得出的，除非你肯讓我檢驗。」

這主婦終於同意，脫衣，讓他檢驗。當他的手摸遍她赤裸的玉體時，她開始思疑到事情有些不對，因爲她從未有見過醫生以手摸辦法來替她檢驗的。

也許他知道她起了疑心，所以這位「衛生官員」不告而別，忽忽走了。稍後，這主婦與鄰居的其他女人通電話，查得這些專驗女人臀部的調查員，也曾光顧過附近的家庭主婦。

幾天後，警察在這個人訪問其餘家庭後離開時把他拘捕。警方不消片刻，即能證明他是一個騙子。這件怪案是幾週前在紐約發現的。但其他的冒充「衛生官員」，現正在全國各地向粗心大意的女人漁色。

據悉這些以前在窗門窺視女人裸體的醫伯，現時竟妙想天開，昂然進屋，欺騙女人讓他免費欣賞。他們中大多數是心理變態者，特別喜歡看全裸或半裸的女人。不過其中亦有少數具有强姦婦女紀錄的色情狂。這些醫伯像推銷員般逐戶去訪問。他們冒充要防止某種瘟疫，自動提議爲女人進行免費檢驗，以便觀察這些女人是否身有病徵。不過，他們所感到興趣的，自然是女人的玉體，而非疾病。

這些「假冒官員」有時竟大胆到冒充爲醫官，雖則他們通常不欲行醫，但他們經常冒充婚姻問題顧問，向女人斂財。他們自稱爲「醫生」，他們幷出示從函授大學獲得的學位，藉以暗示他們是心理治療專家、心理學家或社會學家。

一旦有女人進入他的辦公廳，這個色情狂騙子，很容易說服她們脫衣讓他進行非法檢驗。

色情狂爲了容易進入女病人房間，有計劃地混入醫院任職，殊非罕見之事。最近在芝加哥某醫院，一個女人的呼叫聲，引起一個保安官員馬上衝入她的病房。他發現這個美貌女病人，正與一個健碩女護士糾纏中。起初，他們以爲這病人神經失常或希歇底斯。「拉住她片刻，我去找醫生，」這女護士氣喘喘地說。這個女護士的聲音與外貌，引起了保安官員的懷疑，于是他在這護士正欲離房時把她拉着。

在兩人糾纏中，這女護士的帽子跌落了，原來他是一個蒙了虎皮的色狼——一個男人。

當一個色狼在醫院走廊裡被捉獲時，醫院當局很少把他交與警方，一方面爲了避免不利的張揚，另一方面怕拉錯了人要吃官司。

假冒醫生通常被嚴重警告以後不再來後，即予以驅逐。

醫生們喜歡說出這類故事：一個女病人躺在制裝室的輪椅上，爲了準備施手術，她的睡褲已被脫去。她全身只蓋以一張白布。

一個穿着白制服的男子走來，揭起白布，對她窺視，繼而召喚另一個同僚到來。當穿着白制服的第二個男子對她窺視良久時，這個女人愈感憂慮。

「醫生，請告知我，」這個女人哀求道：「事情有些不對嗎？」

「我們不知道呀，夫人，」其中一個男人答道：「我們是粉墻的人啊。」

這個故事誠然是一個笑話，但對爲假冒衛生人員所害的任何女人來說，這玩笑開得太大了。

戀愛顧問：房事無能 是否病態

莎莉小姐：

我有一個美麗而和順的妻子，外表看來，我的婚姻是幸福的，但我私底下却正爲一些不正常的事情而煩惱，希望你能給我解決疑難。

我在校讀書時，對異性不感興趣，從來沒有向她們約會，讀大學時也只有過一兩次無目的的約會。但近年離校做事，自瀆由每星期一次增加至兩三次，而且每次要用淫書來引起興奮。

後來我認識了心愛的女友，有過正常的戀愛生活，以至在今年初和現在的妻子結了婚，我們婚後的生活是快樂的，妻子的美麗也是親友們讚美的話題，可是，我苦悶的原因是我和妻子間的性生活，常常不能達到最高潮，當事情到了最興奮的一刻，我就會鬆懈下來，反而不像利用淫書來自瀆更能達到興奮的高潮。妻子曾懷疑我有什麼毛病，勸我去找醫生檢驗，可能的話，請你早日給我解答下列問題：

一、我的性機能是否不正常呢？如果是的話，它是因爲自瀆太多嗎？

二、我竭力不想妻子失望，但當我愈緊張時，就愈快感到乏力，還是什麼毛病呢？

三、有時看色情電影，往往因感受刺激而興奮，於是就有摩擦自己的傾向，有時不能忍受時，就會遺下液體了，這也是病態嗎？

四、我應否找醫生檢查一下。

樂强上

樂强君：

從你來信的情形上，我猜你是一個內向的人，因爲和你發生同樣問題的人多數是內向的。

首先我應該安慰你，如果自瀆能達到最高潮而排洩，則正常的交接是沒有理由不能達到最高潮的，因此，你所遭遇的困難，主要是由於心理問題。

一、婚前一星期自瀆三次是太多了，但它對你的影響是心理多於生理，所以，你並不是不正常的。

二、這正是心理的問題，你應該將夫妻間的關係看成一件賞心樂事，循序漸進，絕不能太緊張地把它看成待完成的任務，這樣排除了心理的障礙，情形會大爲改觀的。

三、這才是不正常的事情，趕快要加以制止，否則你眞會成爲病態了。改善的方法是避免再接觸色情的電影及書籍。

四、你應該找醫生檢查和協助解決你進一步的疑難。

莎莉覆

西洋漫畫選：吹佢唔脹

巫山雲雨

·夏綠蒂·

年輕的玩友，把一個生得如花似玉的及身裁極爲惹火的少女，帶到自己的寓所去。

他扭開了收音機後，室中立刻充滿了妙曼的音樂，然後，他便安排下一步的羅曼蒂克的行動。他首先遞進了一枝煙給她，她搖搖頭說：「我不抽烟。」

他顯得有點失望。接着，他又去倒了一杯酒給她，她又搖搖頭說：「我不喝酒。」

這一來，這個年輕的玩友，顯得沒精打彩了。

「你怎麼啦？」那少女奇怪的問道：「剛才你回來的時候，還有說有笑的，爲甚麼現在突然變得不出聲了？」

玩友尷尬萬分的說：「坦白的告訴你吧，我本來以爲你是那種女子，所以帶你回來，在我們同尋好夢之前，我讓你喝點酒，培養一下情緒，好快快樂樂的進行，誰料你是不抽烟，不喝酒，你好像並不是那種女子。」

「噢！不要失望，」她說。

之後，他們寬衣解帶，共尋好夢。誰料這個少女的反應，竟是非常强烈，瘋狂了一番後，她起來了，她抬起腿來穿襪子，玩友在一邊，歎爲奇蹟。

「還有甚麼稀奇，」少女說，「一個人不抽煙，不喝酒，也是一樣可以得到快樂的。」

不怕痛的奇人

·尊斌·

在卅五年前，即一九二九年八月某一個晚上，有二百個歐洲醫生和許多觀衆，凝目注視一個三十八歲的男子保羅狄貝爾走進在維也納的一間大醫院的會客室裏，在幾秒鐘之後，那個採鑛的工人，除去了他的上衣，挺身站立，等候給人作實地的試驗，證明他確具有心靈感動力。在觀衆之中有八十多名婦女，她們更顯出非常緊張的神態。

有一個醫生從人叢中走前來，在他的手上握着一把短劍。他問：「你準備好嗎？」狄貝爾回答：「準備好了。」那個醫生很快捷將那把利劍，直刺入狄貝爾的腹部。狄貝爾作狀叫出：「哎吔」一聲，婦女們就發出尖銳的叫聲，更有兩個被嚇暈了。在場的醫生們瞪目看着那個鑛工，見到他的面容沒有變色，安閒自若，也沒有一滴血流出來。

等了一刻，狄貝爾笑說：「諸君，讓我自行繼續表演一套。」他抽出那把短劍，猛力插入他的左臂，後來又將它抽出，轉插入他的右臂。大衆都看得很清楚，狄貝爾的確曾先後兩次將劍從一面插透過另一面，也是沒有血流出來。狄貝爾再用朗聲說：「諸君，我打算集中我們的心靈感動力，在我的背脊後製造出一個血染的十字架！」說罷，他抽出短劍，在他的背脊劃成一個大的十字架，鮮血淋漓，但沒有湧出來。不久，那一度被刺破的皮肉，又突然自動縫合起來，完全沒有瘢跡，見者都覺得驚奇。

第二日，世界各地報章都刊登這個離奇的新聞。狄貝爾接到許多人來信求助，其中最荒謬的，是由在美國德薩斯州達拉斯市的一個婦人寫來的，她說願出鉅款，請狄貝爾運用靈感力將她最憎惡的丈夫弄死，她說她知道用巫術確能這樣殺人。她力求狄貝爾要完成她的願望。照接近狄貝爾的友人說，那封可怕和險惡的信，給狄貝爾一個很壞的印象，他首次覺得他的靈感力是絕對危險的，若不善用，也可能是那惡之源。

狄貝爾對一個新聞記者說：「我認爲心靈感動力可能是好也可能是惡的力量，我能夠使到病者痊愈，但也能夠使到健康的人變爲有病。醫學世界將逐漸公認信心是一種力量，我將控制我的心靈力量，使這個世界有益，那個狼毒的婦人，竟想我替她殺人，眞是可惡和可恥！」

一次，有一個英國婦人……狄貝爾在倫敦一間餐室碰見一個醫生，後者在幾個月前，曾在巴黎醫學會看過狄貝爾的驚人表演。在寒暄一番之後，那個醫生對狄貝爾說：「我有一個弟弟在巴黎居住，他正患劇烈頭痛，我尋不出病源，更不能把他醫好。」狄貝爾笑說：「難道我就能夠嗎？」

「我相信你用不需要在場而用遙遠方法去治他。」狄貝爾搖頭說：「醫生，我不夠能醫治好人的，我從來沒有試用這種方法去醫人。」經過十分鐘的苦苦要求，狄貝爾看見那個英國醫生非常誠懇，就說：「醫生，沒就試一次吧！」那個醫生從衣裏拿出一張照片，對狄貝爾說：「這是我的弟弟的照相，也許會對你有幫助。」狄貝爾隨將照片放在桌上，再用手按着它，他閉着雙眼，不言不語，經過十分鐘之後才放開手。在臨別時他對那個醫生說：「讓我知道他在後來的情形。」

在四個月之後，狄貝爾在波蘭接到那個醫生從倫敦寄來的信，信裏寫着：「我的弟弟在上個星期寫信告訴我，他在這三個月來，再沒有感到頭痛，他的來函更說，有一天，他覺得有一種重大的力量壓在他的前額，我知道這就是當日你在餐室裏把你的雙手放在他的照片上的同一個時候……」

狄貝爾的遙遠治療消息傳出之後，有許多人求助於他，據說他確曾療治好許多病者，但狄貝爾對一個新聞記者說：「這都是由於他們對我有信心而得痊愈。」

當一個美國娛樂界聞人願出重金聘請狄貝爾到美國去表演，但遭狄貝爾拒絕，他說：「我得天賦的特別力量，但我不能用它來博取在物質上的享受。」他在一九三一年在巴黎作最後一次表演之後就收山了。

現在，狄貝爾年高七十二歲，但是身體仍然十分强壯，精神奕奕，好像是一個四十多歲的中年人，他在接近波蘭的首都華沙的一個鄉村居住，當他遇到認識他的人邀請他再來一次心靈力量表演時，他祇消微笑搖頭，作爲有禮貌的拒絕。

新鮮

萬·花·筒　連頭怪獸？

·邵陵·

人有怪胎，畜牲自然也有。圖裏的長頸鹿，一個頭，兩條頸，八隻脚，分明是長大了的連體怪胎，對嗎？你瞪大眼睛，一看再看，閣下說不定會斬釘斷鐵地來個結論，不相信這不是連頭怪獸。

說破了，可眞叫你忍俊不住，而會吖吖連聲地自言自語：「咦，該死，又給攝影記者騙了！」

圖裏的長頸鹿，是西德杜斯堡動物園中的寵兒，不是連頭怪獸。兩條頸子，兩個身軀和八條細細的腿兒，屬於兩隻外型一般無二的長頸鹿。

一天，攝影記者維特來到杜斯堡動物園，覺得這一對如膠似漆的恩愛夫妻十分有趣，便從肩上取下相機，把鏡頭對準牠們，想拍一張雅照。鏡頭描準的時候，左邊公的害起臊來，却找不到樹兒遮羞，祇好把腦袋藏在母的頭部後面，使相機拍不着牠的羞態。母的則神色自若，沒有半點大姑娘式的怕醜樣子，相形之下，公的未免缺少丈夫氣概，可眞太丟人了。

眞·人·眞·事　白費心機

·紫晶·

美國紅女伶甘培爾太太養着一頭名叫「月華」的北京狗。這隻狗兒長得細小，毛白如雪，被甘培爾太太當作心肝寶貝似的。

一天，她想帶着「月華」出國遨遊，結果沒有成功，祇好把「月華」交朋友帶回家裡，自己一個兒上登飛機，心情當然有點不好。

她在事後向朋友追憶那天應付機場人員的經過情形說：「我自然懂得法例規定，但是也了解狗兒遠離主人時的凄清。『月華』得我喜愛，我怎捨得把牠丟在家裡，因而定下決心，要想辦法過關，把牠帶上飛機。我拉開衣領把牠藏在胸部，並且用我的絲巾把牠遮好。我向擺在機場進口的橫障走去。臉上堆滿笑容，最初一切順利，滿以爲一定可以過關，誰知月華這小傢伙竟不爭氣，倒在我的衣服裡叫了起來……」

靚仔遊埠記　大溪地缺少男子 婦女們個個熱情

·火麒麟·

後來，佐治在船上，籍着研究着有關大溪地的一切。原來，大溪地的女子，如果她們尙沒有結婚，而又希望別人追求她們的話，那麼在她們的右邊的耳朶上，是必定插上一朶鮮花的。

同時，從書本上，他知道大溪地的男子都是良好的海員。因此，在他們的生活上，他們是將那裡的事情，完全交給女人去做。至於他們自己，除了少數是去捕魚以外，假如是不去捕魚，便是與一些朋友們，一邊抽煙，一邊談天，因此，大溪地的男子，他們對於談天，是另有他們一套本事的。

經過一段海行之後，他們終於是到達了女人之島大溪地，不過因爲當地官員，辦事遲慢的關係，因此，佐治與船上的人員，便不能不在船上，以忍耐的心情，挨過了一夜，到了第二天清晨，當他們正在辦手續時，這時岸上已經有着三幾個當地的美女，發出很美的笑容，用土語向他們說：「隨我們來，隨我們來！」

這些女子，在說完這些話後，便跳到水中，要游到船上來，但是，船長對於這一點，却是搖手加以拒絕，之後，他又對佐治說：「爲了免得當地的官員，找尋麻煩，我不許她們上船，同時，我認爲你也應該暫時忍耐一會，待一切都辦妥了，再上岸不遲。」

結果，佐治雖然是非常歡喜那些少女，但是，却不能不眼巴巴的看着她們遠遠的離去。

後來，佐治終於是有了機會，來到岸上了，原來，那些波里尼西尼族的少女，她們眞的是美麗極了，不論是她們的鼻子、眼睛，還有嘴巴，都是生得非常勻稱；至於男人，那知眞是少而又少，一眼望過去，眞的是寥寥無幾。

那些少女，看起來，她們眞的是每一個都是非常熱情。那位船長對佐治說：「這些女子，所以如此熱情，並不單單是因爲她們那裡是缺乏男性，另一方面，則是因爲她們是愛神的後裔，所以，她們才會個個熱情如火。」

另外，據說在過去，按照他們那裡的宗教，少女到了十二歲，便要在家庭裡面，集體教導她們性愛之道，因此，那裡的少女，不但是很早就體驗到性的經驗，同時，有的時候，她們還會集體做着那些事情的。後來，法國人統治了這裡以後，這個情形，才比較好了一些。

正在此時，又有幾個少女，在佐治面前走過，佐治仔細看時，果然發現她們是充滿了性感，她們好像是眞的受過長遠的訓練一般。

（二五）

荔園
交通便利·空氣淸新·門票低廉·享受最高
七大劇場·節目精彩·陣容雄厚·每日更新
㈠粵劇場　美麗華粵劇團主演　方世玉打擂台
㈣粵語片場　江漢、歐嘉慧主演　雪山飛狐（下集）
中國戲劇學院全體師生主演　余本　新泰　玉堂　大洗　浮山
㈠西片場　格力哥利柏主演　黃金夢
㈡跳舞場　全新節目　香艷刺激　嬌娘似火
㈤歌唱　影海浮沉記
女子歌壇　一流名伶演唱　中西音樂拍和　每晚七時半演唱
機動遊戲　本園設各式機動遊戲　新奇刺激　趣味濃厚　老少咸宜
動物園　新近由各地搜購大批珍禽異獸　歡迎參觀　全部免費
新型溜冰場　特別咖啡屋　廣擴豪華大舞池　中西美點西餐廳

倫敦·百老滙·國賓
映期無多未看速看　今天最後
電懋出品文藝愛情巨片
一曲難忘
葉楓　張揚　主演
鍾啓文導演
同場加映

如刋登本報廣告者請電二弍一六零

中央
即日起映　四美彩色歷史傳奇巨片
七勇士
李察遜·夏蘭丹紐主演
五點九點公映　彩色恐怖巨片　吸血女殭屍　米路花拉主演
明日早場粵片　紅鸞喜　何非凡·芳艷芬主演

麗聲·皇后·皇都
兩點半·五點三·七點半·九點半
要徇衆求　今天重映　祇映兩天
羅密歐與朱麗葉
後天打槍片　蕩寇神槍手　美梅七彩片高
明早場：皇后　護士春嬌　神女生涯原是夢　血淚孤星　明天早場

樂聲·新聲·利舞台·樂宮·新華·豪華

新華·豪華
今天獻映：華納巨片
二時半·五時四·七時半·九時八
蘇珊貝茜·杜唐納許
佳戰效芸 人士子
兩大銀色情侶分居前後最之一部傑作
七彩片上中文
明天早場　新華　紅樓斷琴　豪華　金·折枝

利舞台·樂宮
今天放映　四場時間　兩點半　五點正　七點四　九點九
派拉蒙七彩戰爭片　片上中文
戰血染征袍
積鶴健士　史丹利碧架主演
歷史上最慘烈戰役
明早　利舞台　雙虎屠龍　樂宮　應召女郎

樂聲·新聲
第十九天　2·30　7·30　9·40　9·40
傻大姐莎莉麥蓮最新傑作
好女十八嫁
明天早場　樂聲　金屋春宵　新聲　原野春心

四院滿瀉　荷李活·京華·樂都·黃金
邵氏綜藝體闊銀幕愛情哀艷巨片
不了情
林黛　關山　領銜主演
陶秦導演
最動容的情節　最動情的歌曲

麗斯
連日滿座　今早
聯美哀艷感情悲劇
蘇珊希活　戴嘉　碧安　主演
春殘魂斷
特藝七彩片上中文
下期　瑪莉瑪我愛你
明早　肉搏虎頭門

百樂門
今天仍映
邵氏出品愛情故事巨片　彩色·銀幕
樂蒂　凌波　主演
梁山伯與祝英台
獲亞洲影展四項金禾獎
明早十二點四場　任劍輝　我爲情

東方
連日滿座　今日早
時間　兩點半　五點二　七點半　九點八
利路士廸尼王牌片
金像獎　喜萊絲奧拉·哈遜·路莉
天倫樂
特藝七彩片上中文
下期　猛獸彩片　奇羅米主演

東城
今天最後四場　環球七彩皇牌巨片
電話　七三一六　九四
紐曼上尉
片上中文
GREGORY PECK / TONY CURTIS
"CAPTAIN NEWMAN, M.D."
COLOR
格力哥利柏　東尼寇蒂斯　顏廸堅遜　卜比達連　四大巨星聯合主演
放映時間　兩點半　五點　七點半　九點
祇映兩天　後天明映　環球七彩片　俠盜
紅人谷龍虎鬥
奧廸梅菲　丹杜白蓮　鍾奧亞合演
明早12時30分　大決戰

廣告客戶注意
本報增設元朗代收廣告處
本報爲便利新界民衆，刋登廣告，特在新界元朗增設代收廣告處，地址爲元朗廉莊市場篷寓街六號仁愛診所，電話爲（二七六）號，辦公時間爲上午八時至十二時，下午二時至六時，同時在九龍設兩代收廣告處，一爲彌敦道七五六號B地下（即東樂戲院側近太子道口）電話八九六五八號，辦公時間每日下午一時至六時，一爲油蔴地上海街三一一九號光普公司電話爲八四三七三六號，辦公時間每日爲上午十時至下午一時，下午二時至六時。
工商日報　晚報　同啓

分類廣告

靜林氏　腦暈　虛弱

李冰妍　專醫　婦科

世代眞傳　吳石　專醫　頸癧

蔡德芬　七代祖傳四十年經驗　專醫　耳鼻喉　頭部　痛症

扯旗山頂望落嚟

後台好戲

新靚就以演武戲得名

南海十三郎

當時在省港班事沉寂當中,新靚就自美洲回粵,他未回國之前,在美國大觀影片公司拍了一部電影「夜歌侶情潮」得觀且蝴蝶影拍演,而且是彩色歌唱片,故映動一時,新靚就回國驃威一霎,他未得志時於大羅天受制於馬師曾,及在新少年作正主時,又不得意於省港,浮沉於四鄉,故自美洲回仰志在省港爭地位,他就組新大陸劇團,丑生定了廖俠懷,花旦聘請靚卓芳,人還可算不惡,新靚就在美洲練就一條神鞭,一綑飛繩,在粵劇舞台表演美國牛仔戲,別開生面,故演神鞭俠一劇,甚爲賣座,他又以精武小武號召,表演臂力絕力,在「在奈何天上月」一劇,他和廖俠懷演兄弟獄中相會,兄爲獄犯,弟爲縣官,以臂挽其兄,同唱出昭關反綁二王一段,爲時幾二十分鐘,非有武工,不能演此,故班中皆讚新靚就之武技,新大陸因而旺台,他雖然祇嘗演粗線條技術,然屬尚武精神,故上下位均賣得,他又演靚元亨的首本呂布窺粧走四門架架,起單腳給貂蟬坐,能人所不能,故得正宗小武之譽,可惜他祇演戲[illegible]戲,新大陸便解體,新靚就又去拍片了,那年我也拍「兒女債」電影,故對粵劇未能盡全力,并介紹馮志芬爲薛覺先編劇,那年薛覺先最賣座的兩本戲「錦折隔牆花」「粉面金剛」,都是馮志芬編的,其後薛覺先拍完「俏郎君」上下卷,我也拍完「兒女債」,薛仍想余合作,并囑馮志芬爲余助,那時樂善戲院與海珠戲院爭觀衆,特演大會串一樣,由薛覺先白馬駒榮廖俠懷合演,并有黃千歲小珊珊濃艷香拍演,點演新劇,以曾經濟片之劇本爲號召,薛以吸引觀衆,因爲花且甚輕,決以薛覺先反串花旦,白駒榮有小生王之稱,亦有相當號召力,況其演片曲有「蘇小妹三難新郎」「杜十娘怒沉百寶箱」「柴米夫妻」「高君保私探營房」,妻妾均爲觀衆唱誦,故以之編劇,以博觀衆,果得旺台,尤以「高君保私探營房」,薛覺先反串劉金定,醞橋扎脚,大打北派,即花旦亦無能與比藝術,薛之子喉雖不甚清脆,惟唱工尙好,拍以白駒榮廖俠懷,合演唱工,誠爲空前盛會,樂善戲院主人林偉,確有眼光獨到之處,余亦乘此機會,編一本富有民族性之愛國劇本「咬碎寒關月」給薛白廖主演,劇情敘述一將士(薛覺先先飾)陣上受傷,遺書給其妹,必嫁能爲彼復仇之男子,(黃千歲帶書歸見其妹(薛覺先後飾),此場薛覺先表演扭水桶走完台之絕技,及悉其兄陣亡,決身上前線,繼兄遺志,其妹尙有愛人廖俠懷,白駒榮,均投筆從戎,在軍中互助,以殺敵爲己志,絕不因情生妒,薛覺先更改作歌女,深入敵後,廖俠懷白駒榮黃千歲均入敵後,營救薛覺先,各表演與敵鬥智鬥勇,大破敵陣,而薛以三人皆爲兄弟復仇,故不嫁任何一位,永成知己,詩句爲「怨賴淚凝霜,明眺踏滑血,何時此恨休,咬碎寒關月」,是劇祇合薛白廖合演,後亦未嘗再演。

摩登成語

十萬金鈴

·小明·

願作十萬金鈴以爲護芳將護。十萬金鈴這一句成語,也成爲護花的代詞。一般人,多以花比作女人的,對女人說願作十萬金鈴,也等于說愛護她了。

清代名詩人袁權也有過:「他生願作司香尉十萬金鈴護落花」的名作。

古時的人,對女人而願以十萬金鈴自任,則她對你一定感恩知己,甚至會委身相事,以爲酬報的。

可是,到了現代,如果你空口講白話對一個女人說願作她的十萬金鈴,相信她唔會覺得高興。尤其是一般撈女,但地眼心目中,是金錢至上的,所謂愛情,佢都唔知幾多錢一斤,幾多錢一兩,如果你表現得非常多情的說願你十萬金鈴愛護她,她不會接受的,但,如果將個鈴字改爲錢字,拈出十萬金錢擺响處,則凌舍唔同,一定會接受了,十萬金鈴之愛是空口講白話,十萬金錢之愛,則够晒現實,今昔不同只一字之差而已。

放榜

一晚完 滾熱辣小說

天涯

田芳小姐受僱于一家商行爲打字員,她賦得一個靚字,寫字樓中之男同事,日對住呢個花瓶,多作非非之想,其中以小李、佐治黃、吉蒂周三人尤爲顛倒,他們甚至有追求之野心,都欲把呢個花瓶捧之返家去。

初時,他們三人,固然未知同一寫字樓內,竟然尙有其他人一樣向田芳小姐追求,各自滿肚密圈,以爲近水樓台先得月,繼續追落去,當可如願以償也。

久之,三人都發覺勁敵當前了,則又各出奇謀,展開鬥爭,一方面向田芳小姐大獻殷勤,另一方面,則向田芳小姐大談情敵之短處,甚至怪狀百出,田芳小姐亦爲之好笑也。

其實,田芳小姐早有其愛人在心中,三人完全唔知此中行情,迷頭迷腦,盲目追求而已。但田芳小姐亦至縮骨,對于三人在她面前獻殷勤,作怪狀,并有直斥其非,且報以若即若離之態度,他們都一心以爲鴻鵠將至,更爲顛倒,怪狀更多,田芳小姐則作爲睇滑稽笑片而已。

經過一番明爭暗鬥後,無一人能佔上風,但却都有筋疲力竭之況了。小李于是向佐治黃、吉蒂周二人提議曰:「大家講句坦白說話,我等三人,同向田芳小姐追求,打個平手,無人佔得上風,但長此下去,只弄到大家筋疲力竭,亡魂失魄,實在唔係幾好玩者也,不如彼此尋求一個辦法。」佐治黃對于小李之話大表同意,更曰:「任何解決辦法,只要公平,我都樂意參加。」吉蒂周曰:「最公平之辦法,是請田芳小姐自己表示意見,由佢當我三人面前講明,喜歡邊一個,則其他兩人,可以釋咗條心了。」小李、佐治黃異口同聲曰:「呢個辦法甚佳,不知你能提出更爲具體之行動否?」吉蒂周曰:「此可由我等三人,聯合邀請她到餐室去,由她當面宣佈,三人中,邊一個及格,邊兩個名落孫山。」小李、佐治黃二人,亦表同意,更推由吉蒂周代表向田芳邀請。

田芳接到三人邀請,并由吉蒂周口中獲知此約會之性質,心內又來一陣暗笑。不過,她個性最喜歡鬧滑稽戲,因此亦答應依時赴會,并對吉蒂周曰:「到時我當席上放榜,名落孫山者,便要死咗條心,唔好再俾我麻煩也。」吉蒂周曰:「當然,我三人已作了君子協定,你一宜佈出及格芳心,名落孫山者,都本着各有前因莫羨人,絕對不會眼紅。」田芳小姐曰:「然則你們亦幾够民主風度也。」

到了約定的時日,小李、佐治黃、吉蒂周三人,聯袂到指定之餐室去,三人此時心情之緊張處,有如會考生在放榜前夕也。

不一會,田芳小姐穿到非常漂亮,儀態萬千的偕同一位英俊男子來,三人見她有男仔同來,爲之愕然,田芳乃爲他們介紹,說這是劉先生,亦即其愛人,介紹旣畢,便雙雙告退,小黃等三人面面相覷,小李苦笑曰:「估不到一經放榜,我們三人都告名落孫山也。」

有怪論

如非眞正濶佬之華人不宜入香港會所論

純英國人團體之香港會所,據說可能打破其傳統習慣,接受五十名華人入會,成爲該會會員,此消息傳出,華人之上流社會,大感興趣,唔知邊個將來被邀請入會。

香港之華人濶佬,老夏認爲可以分爲兩種,一種係眞正濶佬,一種假濶佬,眞眞正正有錢之濶,實而不華,一套西裝,起碼着幾年,早餐都係奶茶一杯,多士一件,自奉甚儉者也,此種人,可能週時連私家車都唔坐而坐兩毫子電車,正式係坐在你身邊你都唔知佢係大把身家之濶佬。

另一種有錢佬,係假濶佬也,表面上大把生意做,有好多地產,但佢之產業,實在已押咗俾銀行,或者更在銀行透支。

據說,有個濶佬,幾乎隔日就在家中宴客,富貴之交,常往佢家中作賓,一晚飲酒都飲六七百銀,大約半年左右就見佢換架新車,衣服用具。富麗豪華,則更不在話下矣。但講出你唔信,原來佢府上之女工人,阿芳姐阿珍姐之類。個個欠六七個月人工,欠伙食舖之數,幾個月至找一次,此種濶佬,就係假濶佬矣,但地根本冇資格啲濶,但却是成個大富格局。

老夏主張凡自問係假濶佬,則不宜入香港會所做會員,卽使該會出帖邀請都唔好制。因爲眞正有錢佬參加則無所謂,如果係假濶佬則慘矣。

照老夏估計,第一批被邀請加入香港會所之華人濶佬,話唔定會有寫張長紅來報喜,擡住張:「貴府××老爺榮獲香港會所會員資格,謹此報聞。」之類紅紙來到,試問你俾幾多錢,起碼要俾一二百,出手有咁上下,唔似濶佬也。

第二,榮任香港會所之會員後,親戚朋友,話唔定會覺得同沾殊榮,印唔片都會加一條頭上去,寫住:「香港會所會員××之老友」字樣,旣然榮及親友,自然宗親會,同鄉會,同學會之類親友設宴相賀,但地羅漢請觀音,唔多拘,一會夾三二十耳,但輪到你還出之時,唉!慘矣,還完宗親會還同鄉會,還完同鄉會還同學會,結果請飲都請到你甩皮甩骨。所以,眞正有錢佬唔拘,如果係假有錢佬則呢鑊幾杰落也。

第三,做香港會所之會員,想唔認係高級華人都唔得,因爲三百七十萬人中,得五十名華人係咁叻,你高級華人,則依捞七之朋友都唔係幾想往還,於是,攪攪吓老友都少咗幾個,眞正濶佬就唔拘,富有深山有遠親也,但假濶佬就慘矣,一旦頂唔順,濶佬之假局拆穿,到時又冇老友帮手,咁就前世矣!

夏漢月

熱辣樓吟草

慰落第生

點悄樓主

會考難於考狀元,
孫山名落臭喉嚨;
從來世上無難事,
水滴終年石亦穿。
×××××
最怕平時不用功,
新知舊學肚空空;
眞材實料經審熱,
落第都唔駛面紅。

主婦日記

我係一家之主

亞玲

仍然喋親戚朋友面前四圍亂唱,話我敵人新抱唔孝順,唔尊重老人家咁講。好在我讀過幾年書,稍爲明理,唔多較計,如果遇第二個,想唔嬲死佢一世幾難矣。

據我調查所得,老人家嘅嘢,多數係愈老愈長氣者,唔知生理關係,抑或風氣所趨?殊屬難明。我自己老咗之後,可能亦係咁樣都未定。據心理學講,老人在心理上有返老還童之妙,所以好多人愈老愈天眞,就係呢個原因。對待老人,最好莫如當佢係細路來辦,童言無忌,老人之言亦無忌也。

奶奶見我唔出聲,乃追問曰:「照我睇嚟,我以爲唔應該再請芳姐,第一係其懶若蛇,踢都唔郁,第二係佢之人工又貴,成兩百文,再加上食宿與打斧頭,三百幾文矣,如果慳番呢幾百文,整個家庭唔知幾鬆動矣。」

我俾佢步步進逼,冇辦法唔答佢乃曰:「冇錯,芳姐唔係十分理想,有時係懶,此乃實情。不過你已知道,而家請工人咁難,冇辦法唔捱,類就命也。更何況人工戰嘢,一百個都係咁樣者,因爲好逸惡勞,乃人之常情。至于你話芳姐人工貴,亦唔見得。正如你所知道,在未請佢之前,先後有十幾人來見工,有的老到冇牙,六十多歲,成個鐘擺跪咁樣,亦擊明至少百四五文至有交易,可知芳姐咁嘅人才,二百文唔算貴也。」

但開習慣然曰:「我早知你係咁講嘢,冇錯,我所講之話,冇一句啱者,我自知呢個家庭唔係我者,我以後唔再出聲矣,不過我係一家之主,有權話事。」

我見佢又是老氣橫秋,蠻不講理,於是唔再駁佢,轉而採取太極手法,避重就輕。我曰:「奶奶,我唔係有心同你拗頸,你話點就點喇,你以後有事,最好與阿文商量。」㊃

七十二行外記

勞道化

七、開外圍狗黑吃黑

我係最重現實嘅人,存心整蠱天王成,亦從現實觀點着眼,一定要害佢而又使自己有利,方爲上策。如果害佢而自己冇乜好處,斯爲下策,我唔會採用者。

我一連幾次去睇跑狗,又一連幾個週末詳細研究外圍公司投注情形,苦心積慮幾個月,卒之俾我度到一條絕橋,專門害外圍公司。我將呢度橋,用假想投注方法又試咗兩次賽期,果然大有所獲。我認定萬無一失,然後去搵一個專事賭外圍狗大集團的負責人唃牙財,向佢獻計合作。

三國志演義有一回,講張松向劉備獻入蜀地圖,我做過開外圍狗,卻向賭狗集團貢獻殺外圍公司的妙策,情形和張松獻地圖有些相似,唃牙財初時亦當然對我的計策與動機,表示懷疑。我花咗一番唇舌,才說服他答應試吓;我爲證明我的計劃縝密完美,叫佢在第一次試驗時,不必眞的拿錢出來投注,可以拿一張紙,將計劃作紙上的投注,然後計吓條數,確實有錢贏,然後依我的計劃去做,否則當作粉牌字抹過。唃牙財見我咁講,似乎放心好多,然後再問我,實獻呢個計劃,要取回什麼利益,我提出每次所獲純利十份之一,唃牙財認爲太多,只允給百份之五,講咗好耐,唃牙成卒之只允增加到百份之六,我見佢咁硬野,知道好難再講多的,只得應承佢,但有一個條件,就係第一間要先對付天王成主持的公司,亦即係我舊時有股份那一間。唃牙財過去是我公司的大客,見我揀轉槍頭,覺得奇怪,我坦白對佢解釋,因爲天王成串同我的心腹撤我,我要向他報復一箭之仇。

唃牙財同我等到下次賽期,依我計劃做一來紙上試驗,果然大有所獲,於是唃牙財立定心膽,集中資本,準備大幹一番。

收外圍狗的公司很多,但是人所共知的,但賭外圍狗的公司亦有不少,專門賭狗的內人才知道,內幕,貼士,知道門路投注在外圍公司,行情較折,但地認爲比賭門狗實際更賭得過。不過,賭的結果,始終都係開賭的贏面居多,賭狗集團屢起屢仆,能長期存在的很少。㊄

大鼻子

龍作

對牛彈琴

番鬼古怪古

餅與淫婦

·境遠·

那個丈夫在神後聽了,他的心幾乎要爆炸開來,如果不是爲了要捉到眞實的証據,可以將這一對奸夫淫婦加以懲處,那麽,他眞的想立刻跳出去,將她痛毆一番。

可是,爲了要知道誰是那個奸夫,他暫時壓抑住心中的怒火。同時,他更假裝一副女子的聲音說:「你旣然是這樣虔誠的來向我祈禱,那麽、我就指示你一條道路吧。現在,你把你籃子中的餅,都拿到神台上來供奉,讓我稍微施展一點法術。你再把這些餅拿回去給你的丈夫吃,不出一夜,你的丈夫必然變成一個瞎子,連一點東西也看不見的。」

她聽了之後,馬上不斷的向神前叩頭下拜。

之後,他便假裝着女子的聲音說:「現在你可以回去了,不過,你一定要走大路,不然,我的法術是會不靈的。」

後來,他在妻子離去之後,自己馬上從小路轉回家裏去,當他在家中坐定以後,他的妻子才提着那籃餅,慢慢的走回家裏來,一進門,面帶笑容說:「冤鬼,你一直要吃餅,現在可以吃個痛快了。」

「你剛才爲甚麼不許我吃呢?」他問。

「剛才我不是對你說過了嗎?」她回答。「我是先要拿這些餅去拜神的啊。」

他聽了這些謊言,自然也不去計較,拿起一個餅來,立刻把它吃光,接着,又拿起第二個餅來吃。轉眼之間,一籃子餅,他已經吃了一大半。

第二天清晨起來,他故意裝出一副看不淸楚眼前一切事物的姿態。他說:「糟了,爲甚麼我的眼睛瞎了?」

「眞的嗎?」她還有一點不相信,將手在他的面前搖了幾搖,問他有沒有看到甚麼?他搖頭說:「甚麼也看不見。」

這一來,那個小娘子眞的欣喜若狂。她說:「你不要急,讓我再到河中去問問女神去。」之後,她即離家,跑去找她的情郞,並且把這件事的經過,詳細的告訴那個情郞。

「有這樣的事情?」那個情郞也是興奮萬分,「如果我們能够在他的面前造愛,那可眞是太好了。」他們兩人馬上三步併着兩步,跑到她的家中去。

她先對她的丈夫說:「我問過女神了,她說你把籃子中的餅吃光,你的眼睛自然就可以恢復看見一切了。」

接着,她卽與她的情郞,當着丈夫的面前,脫光了衣服,在床對面的那張大椅子上歡好起來。

那個丈夫當時是一路吃餅,一面忍住心中的怒火,待那對狗男女到達高潮時,他才拿起一根木棒,用力去打那個奸夫,並且高呼左右的鄰居,前來証明他的妻子不安於室。

後來,那個奸夫驚慌過度死去,淫婦被休。那個丈夫另外娶了一個美女,過着愉快的生活。

(下)

本刊特寫

芳年十七,窈窕秀美的:希莉美露絲女士

戲劇世家,一門都是人材的草米路士,他們祖、父、女三代都是名聞藝壇的人物!今年希莉美露絲已芳齡十七了,演技青出於藍,有目共睹………

·徐拔·

·希莉美露絲女士亭亭玉立已開始演出少女的愛情戲了·

大概你看過前幾年華路迪斯尼的出品「魯濱遜飄流記」吧!在這部片中,草米路士飾魯濱遜,他和一家人因船上遇風而飄流荒島!在這片中,草米路士因爲演技優秀,大受輿論讚賞。該片中不但草受推崇,還有他的第二女希莉,也有優美的演出,不過那時希莉只有十二歲吧了。

現在,這位希莉美露絲小姐,已經長成爲亭亭玉立的成熟少女。她今年已芳年十七,發育得飽滿豐盈,十足是一朵熟透了的鮮艷玫瑰花。她已開始演含苞已放的少女戲了。製片家鑒於她長得那一副出水芙蓉之貌,上月份,便開始派給她另一套新片,完全以成熟少女身份演出的「萬花迎春」。

上月份剛在本港映過的「乳燕歸巢」便是她和她父親與狄波娜嘉與英國女明星諸人合演影片。這部片是前年開拍的,去年拍完這部影片時,與開拍之日一比,她身體又增高二寸。說來令人驚異,一位少女的成長,是如此的快速而超時間性的。

今年三月,她與父親草米路士一同回英倫「雷治豪」老家去了。可是他們父女行裝甫御,好萊塢推希莉的驚報又來了,環球國際這一次派給她一部新片是「萬花迎春」,希莉第一次獨當一面主演一部大片,三天後她又僕僕風塵,乘機返回好萊塢。

「萬花迎春」現在正在加工趕拍中,希望在八月份下旬便要在紐約公映了。因爲九月份紐約有個世界性的電影節舉行,前後共有兩個星期的時間,希莉女士將爲這個電影節的嘉賓,而該片亦可能在電影節裡參展!

希莉到現在還沒有男朋友但她早已有一位閨中蜜友,這位蜜友是她那一頭心愛小狗,叫做「哈姆烈特」,她每日必定與它同時返工一同到片場,她開車哈姆烈特一定坐在她的身旁。

今日本刊刊幅插圖,你一定可以看到她和蜜友一同上鏡拍攝的鏡頭,這照片拍於三個星期前,是在好萊塢的家中。

這裡還有一個令人興奮的事。

今年三月,洛桑磯的中國大戲院隆重公映「乳燕歸巢」,該戲院主事人特別隆重的邀請希莉美露絲女士前往該院留下手印及足印。中國戲院是一家最著名而具有歷史性的大戲院之一,它開辦於一九二四年,迄今已有四十一年歷史,在四十一年中,已經有七百多位好萊塢第一流大明星在該院留下手印及足印,以及面型等留蹟。這七百多位大明星,包括武俠始祖范朋克,曼麗畢克馥及卓別麟等荷里活大明星莫不以被邀留手足印爲榮。今年三月,中國戲院當局,特邀希莉前往該院留手足印。這一天是三月十九日,最少有一千二百個觀衆在場參觀這個隆重的典禮。

相信這是希莉女士一生中,非常值得紀念的一頁!

說起希莉美露絲女士的一家,實在可以稱爲戲劇世家了。她父親草米路士是英國最著名的性格演員和名聞國際而在好萊塢也拍過許多部大片的大明星。希莉美露絲的姊姊,喜運美露絲女士,更是英國舞台上著名的舞台名星兼戲劇作家。前幾天,我們還在報上看到喜運女士公開要求新聞界不要把她的名字和她的父親草米路士的名字連在一起,因爲她認爲她自己的努力是不必要用她父親的名字來提綱挈領的。草米路士的父親過去也是英國明星,他們眞可說是「戲劇世家」了。

娛樂圈

·希莉女士最喜歡鮮花與小狗,你看她多開心·

影談

南北鐵觀音

·羅秋·

我本週間已評過兩部專題武俠片。我早就說過,武俠片這樣橫拍豎拍下去,一定會把觀衆嚇走了。要想以這一些武林恩恩怨怨做題材,爲什麼不另找尋更新的故事呢?難道包圍在我們週圍的事物,還不够我們採用嗎?

幸好本片相當具有些正義感!它着重於正派武林英雄,如何去消滅邪派妖孽的勢力。這種屬於鼓勵正義伸張的作風,比較上還有些意義。

「南北鐵觀音」一片在開頭一段,完全在做悶戲,它先敍述羅艷卿在找尋師妹于素秋。這相信便是本片所强調的兩位南北鐵觀音了。對白多而動作少,這是武俠片不應有的通病,直至故事引述出「六合帮」登場,才多少有些高潮。但劇情發展不合理,編劇者如果能够好好處理整個故事,相信一定會更令觀衆緊張與奮。全劇高潮起伏沒有層次分明,有時事件突然而來,有時應該有刺激的卻平淡無奇,這是有關導演手法。

故事太過巧合。亦是本片一大漏洞。羅艷卿做工一向有相當水準,她奉師命下山找尋于素秋這一段戲,如能加以好好穿插,斷不至於這麼巧合便在旅店裡碰頭了。本來有一段驚險過程可演,卻把它輕輕的放棄了。羅于兩人在歷險過程中,被困山洞受傷又巧遇于的生父:這都是不合情理的巧合。令觀衆一看便知是幼稚手法,不但見戲,而也實在不合情理。

于素秋巧擅南北武打功夫,在本片中亦沒有好好的表演機會。羅艷卿演出太過斯文,應該配合身份演點好功夫才對。

武俠片的對像,相信以兒童爲多,這也是一種社會教育。我希望武俠片製片家該利用尙武精神,改邪歸正與寓教育於刺激故事中的新手法來製作。什麼「七絕神功」與「三陰罡氣」!那些不正當的邪道,應該盡量避免,因爲這將令兒童種下不良印象,將來更會引起歪曲的心理變態,製片家們實在是不可不防的哩!

讀者意見箱

彼多士與狂人的意見?明日起刊登

本欄自於八月二日刊出「一封女影迷抗議信」之後,因爲該信後復由金維多君覆按,並徵求讀者意見。昨天一共收到不同意見來信七封,琳瑯滿目,意見極多。現本刊特闢「彼多士與狂人」一欄,由金維多主持,按日將各意見發表,以大公無私態度,作公正之處理,但本刊因篇幅有限故來信必須具備下列二點:㊀眞姓名及眞地址,發表時用何名聽便。㊁來稿不得超過五百字,因每日擬刊三封信,以利集思廣益。

預告:明日本欄先刊來信三封。

電視觀衆意見

·麗的呼聲與電視結合 ·月費可合收三十五元

·讀者來函照刊·

金維多先生:看到先生八月一號的大文,我們商行中的同事大家都非常表同情。先生主張「電視」應該大衆化的意見,我們一班同事都相信,最少全香港有數萬個小家庭都會舉起雙手讚成的,因爲我們這一些小職員,完全都是白領階級。

以我本人來說,我每個月薪金是四百五十元,家有大小四人(夫婦及兩女)租一間梗房單月租已去了一百五十元,其餘三百元便是全部費用了。內子幾次都和我嘈吵要安裝電視,給一家大小有些娛樂,但我那有辦法去安裝呢?

與我同樣情形的朋友多的是,大家看了先生這篇文章之後,商行中馬上起了個小騷動,大家公推我寫這封信給你。請代我們提出要求麗的電視當局:

㊀特別訂造一種小電視機,可包含麗的呼聲各電台,日間可作麗的呼聲用,夜間可作電視用(就使只有中文台節目亦於願已足)不必分期付款,可以每月連機連節目費收最高三十五元,當然便宜些更好。

㊁此項辦法,在公司來說,可以做一筆大生意,因爲訂一大批簡單的小電視機,來租給用戶,一年中便可收回成本有餘。

㊂上兩項辦法,如不可能,請定一種租機辦法,每月以不超過四十元爲限,連機連節目費,即普通家庭,一天一元三四毫之費用,勉强可以負担得起!

請將此信公開,最好能向鍾啓文先生提出!祝撰安

陳文三周啓光等七人同啓(三月二日)

(中環於仁行大厦十四樓)

金維多按:陳文三周啓光二先生來信意見極佳,特先在此刊登,相信麗的電視台必有一個答覆給本刊,本刊當迅速刊載,本人現在保留答覆。

影迷信箱

▲來函:

編輯先生:我有一件事想請你幫忙:我是荷李活明星「基夫米曹」的一個影迷。雖然他並不是一個著名明星,影片也不多,但我卻很喜歡他。我曾寫過一封信給他,但我不知他詳細地址,所以我只是寫:Hollywood, California U.S.A. 大概一個月後,我那封信便「打回頭」了,說是地址不足夠,我現在希望你能㊀幫忙我找他的地址,如果你找不到的話,你可否告訴我有什麼辦法才可以使我的信投遞到他處嗎?㊁希望你能替我索取一張他本人的照片或電影中的照片。(據我所知:他的影片有「劍陣屠龍」「雄霸七海」等。)

我希望你能鼎力幫助我,因爲我是非常喜歡他的。請你在娛樂圈中答覆我,如果你替我找到他的相片,我便把我的姓名、地址和郵票寄給你好嗎?有勞之處,感激不淺,並祝工作愉快。

ABC上七月三十日

編者覆:

ABC讀友:你的來信很有意思,我很願幫你的忙,你第一次寫信的地址只有州名,當然交不到。㊀我可以給你詳細地址。你照址再寄,一定可以收到。㊁他的照片我可以代你找,很有可能獲得。

你速把地址通知我,我當先將地址寄上,然後再寄照片此覆,祝快樂。(編者)

▲來函

唐郎先生:

客套的話恕我不會說了,我現在唯一的要求是請你盡快寄給我兩幀林黛小姐生前最後攝影的時裝照片,一張是半身的,另一張是全身的。盼望你早日寄來,免我失望。祝撰安

讀者謝芬草七月卅一晚

編者覆:謝芬讀友:妳的信收到了,要索取林黛照片的人太多了,請給我一週時間,當設法寄上,決不令妳失望。祝愉快!(唐郎)

銀色小品

·唐郎·

·尤敏返港·

幾乎被觀衆們遺忘了的尤敏小姐,前天晚上八時靜悄悄的飛返香港了。在機場上迎接的,也祇有幾位親友而已。在本港的影圈女明星之中,尤敏是唯一沒有因爲林黛女士羅輕而被困擾的女明星!

「一入侯門深似海!」世界以外的天翻地覆,當然理不了那麼許多了!那管生前大家是好姊妹。

▼我又想起葉楓了。相信尤敏與林黛的交情,決不在葉楓與林黛的交情之下!然而只因爲一個是高福球,而一個是張揚,所以她們的表現便形成天淵之別!

▼電影明星與實業明星結婚,說句老實話,這叫做「竹門」配「木門」,大家彼此彼此。可是大明星成名了,而有個很好的歸宿,你能証明她們一定幸福嗎?三十年前有阮玲玉,今天有林黛!還不够嗎?

▼我與嚴俊李麗華非深交,而且只有一面之緣,但我對他們倆,一向有個極好的印象。他們彼此的選擇都很對,証之他們婚後這數年間的表現,實在神仙也不過如此!

假如當日李選擇一位富商爲對象,相信決無今日之美滿生活,這便是個很好的照例。

▼我並不是反對女明星出了名,而高攀便不對。我只是說對象的選擇要極小心!可不是嗎?嫁悉×家的少奶××今天仍有勇氣復出拍片,這便是個好例子。

重溫梁祝

有一句濫調:「好曲不厭百回聽」。對於某些戲劇即也有一句:「好戲不厭百回看」的標語。影院做廣告,影片公司做宣傳,因此也跟進「好片不厭百回看」。但從實際上說來,「百回聽」與「百回看」都太嫌誇張。眞正的「好曲」「好戲」,「好片」而多聽多看幾次,並不討厭,倒也是事實。惟因的確眞好的緣故,始多聽一次,有一次感想作用,多看一次,方覺又有一番滋味在心頭。這裏有人提起,邵氏出品的一部彩色歌唱片「梁山伯與祝英台」,從轟動東南亞,尤其台灣,轟動情形看來,若非好片,何至如此顚狂?樂帶的「祝英台」,凌波反串的「梁山伯」,演出上的成功,口碑載道,因爲

港澳之間

劉以鬯

白芹笑笑，舒口氣，說：「讓我們今日有酒今日醉吧！」

丁澄埋單，兩人走去大滘台，企圖用金錢購買刺激。這天晚上，他們贏了幾百塊錢。對于白芹，這樣的戰果祇能讓她暫時忘掉憂愁，根本談不上什麼刺激。離開狗場，白芹第一次邀請丁澄到她家裡去了。在白芹家裡，丁澄喝了不少酒。丁澄要求白芹擺脫崔兆輝的束縛，白芹將她拉進了臥房。

第二天，丁澄忽然有了遊山玩水的心情，僱一輛的士，偕同白芹到各地去兜了一轉。兩人都很愉快，只是談到崔兆輝的事，白芹始終拿不出勇氣來。

「你自己的問題也不易解決。」白芹說。

丁澄用堅定的口氣答覆白芹：「我並不愛我的妻子，祇要你肯答應，我連兩個孩子也可以不要！」

白芹不說「否」，只管低着頭，陷入無極的沉思。

這樣，在澳門度過了愉快的週末，丁澄回到香港，他的心已被白芹攫去，如今，為了求取將來的幸福，他須在白芹與周賢之間作一選擇了。

每一個人都喜歡新鮮，庸俗如丁澄者當然也不會例外。他的選擇雖非理性，卻屬必然。

因此，當周賢在街市被「文雀」扒去十塊錢之後，丁澄就大發脾氣了。周賢向丁澄認錯；丁澄仍不肯罷休。他故意小題大作，嘩啦嘩啦地，吵得一塌糊塗。周賢百思不得其解，見丁澄摔碎桌面的花瓶時，忍不住問：

「芝蔴綠豆點兒的事情，何必發這樣大的脾氣？」

丁澄驕橫任性，聽了周賢的問話，竟歇斯底里地咆哮如雷：

「我要離婚！」

這句話，一個字像一枚釘，扔在周賢心坎裡，使周賢又刺又痛。事情來得太突然，猶如晴天霹靂，使周賢心理上毫無準備。她怔住了。起先，情緒非常激動；稍過些時，她相信丁澄冷下來的時候，一定會受到理性的責備。想到這一層，她終于抽抽噎噎地哭泣起來。她之所以這樣做，完全是因為事情來得太突然。（三五）

碧玉青萍

諸葛青雲著　王雲插圖

五、魔窟驚魂

「但溫姑娘若不是對大哥愛之亦深，怎會打了你四記耳光以後，不傷你的性命？何況今日倘若我再復延遲片刻，她也必將拚命出手，救你了呢！」

獨孤策聽了獨孤興如此分析，心中不免又喜又憂地，更覺紊亂！

獨孤興看透他的心情，含笑說道：

「大哥，至於你剛才所說的如何解釋？如何彌補問題，我認為根本不必解釋，最好的解釋，便是彌補！」

獨孤策觸類旁通地，軒眉問道：

「賢弟是叫我不必向溫冰用言語解釋，祇幫她殺掉『白髮鬼母』龐琰麼？」

獨孤興搖頭道：

「你不能殺，要讓她殺！大哥祇要生擒『白髮鬼母』龐琰，交與溫姑娘，溫姑娘定會恨消愛苗，成為我的大嫂！」

獨孤策聽他說得如此露骨，不覺赧然！

獨孤興哈哈大笑說道：

「窈窕淑女，君子好逑，自古以來便是英雄愛俠女，才子配佳人，這種人生大事，原該盡力安排，大哥如此倜儻之人，怎的反到有些扭捏了呢？」

獨孤策聽不下去，暗想獨孤興跟隨『三奇羽士』南門高師叔，才有多久？怎的在言談舉止方面，便酷似南門師叔了呢？

一面尋思，一面趕緊設法移轉話頭，向獨孤興含笑問道：

「賢弟，南門師叔與我恩師，如今何在？」

獨孤興答道：

「兩位老人家都在『南海普陀』！」

獨孤策詫訝奇道：

「我恩師與南門師叔，遠去『普陀』，卻是何故？」

獨孤興答道：

「南海普陀遠離濁世，絕無驚擾，兩位老人家才專心苦煉神功，準備對付『毒手天魔』祝少寬的『天魔血訣』！」

獨孤策謀然說道：

「祝少寬的『天魔血訣』，委實厲害！倘若他中風雙腿，再一復原，能夠隨意行動，更是如虎添翼了呢！」

獨孤興點頭笑道：

「兩位老人家便是為了祝少寬太以厲害，遂及早準備，未雨綢繆，並命我在相助大哥，脫過此劫之後，立即回轉南海！」

獨孤策驚道：

「賢弟就要走麼？」

獨孤興點頭笑道：

「兩位老人家答應用『小轉輪大法』，為我脫骨換胎，易筋洗髓，才使我能夠速成，在『南天大會』以上，不致失了『釋道雙奇』顏面！」

獨孤策嘆道：

「小轉輪大法，是釋道兩家的無上神功，賢弟能夠獲此殊恩，務須從自勉勵，有所大成才對！」

獨孤興恭身受教，仰天一嘯，那隻在空中盤旋的巨大青鷹，便即飄翔下落。

獨孤策想起一事，又向獨孤興含笑問道：

「賢弟，我還有一件事兒，忘了問你！」

獨孤興笑道：

「甚麼事兒？」

獨孤策微笑說道：

「玉斧醉儒蕭百瓢是怎樣死在『離魂谷』內？」

獨孤興搖頭笑道：

「他沒有死，大哥在『眾怖之門』以內所看到的，祇是『千面郎君』蘇約文故弄玄虛而已！」

獨孤策愕然說道：

「蕭百瓢的人頭，或是假的？但那柄玉斧……」

獨孤興接口笑道：

「玉斧也是假的，是由溫姑娘說明式樣尺寸以後，臨時所製！」

獨孤策蹙眉苦笑說道：

「他們這樣做法，卻是何意？」

獨孤興微笑答道：

「祝少寬要使大哥自入『眾怖之門』以後，便步步疑懼，步步驚魂，把你折磨盡興，再復處死！」

獨孤策問獨孤興道：「南門師叔與我恩師如今何在？」

花落紅塵

順好要三千元贖身

大口光主張劉家旺先去探吓順好之下落，劉家旺諗落亦有理由，因為遲則生變，如果龜婆將順好賣去別處，則手尾長也，大口光曰：「旺哥，你有意先去探吓順好，則不宜話俾杜姑娘知，否則佢一聲唔啱成就想行都唔得。」

第二日，燦香出來仁生堂，問吓各人，有冇人聽見順風堂有乜動靜，各人都話冇聽見，燦香曰：「道友順此人，氣量狹小，我地將佢手下之飛仔打傷，佢實報仇者，分分鐘要小心也。假如各位探到有乜消息，即刻話我知。等我打電報去澳門叫世爸返來。」

是晚，劉家旺與大口光兩人去到柒街兩頭行，果然又見一個八婆帶住順好出來，大口光曰：「你要靜靜唔識佢至得，如果一見則識，反為引起八婆懷疑也。」劉家旺乃迎面行去，對大口光曰：「吓個女幾靚。」八婆聞言，笑曰：「淨係識靚冇用者。」大口光曰：「識咗至間價錢，俾個機會你開天棠價耳。」八婆曰：「千祈唔好咁講，我地好公道者，十五元入房傾吓，童叟無欺。」大口光曰：「有冇價講？」八婆曰：「有得講矣，呢張係皇牌，唔信你查吓，小蘭呢個招牌，是否官價十五，打感情波都要十三元皆矣，你地咁大個老板，唔計者，係就爽的手，以免執輸，因為好多人爭住落定，一陣就要排長龍者矣。」

劉家旺聽見咁講，真係驚起上來，八婆曰：「係呀！呢位老板就係出來玩慣之人，冇執輸，行船先解攬也，跟住來啦。」

八婆帶佢地去到一幢舊樓，大口光曰：「我地兩兄弟，不能一齊上樓着也。你上先，我在樓下排隊。」劉家旺見佢打個眼色，笑曰：「咁你在樓下唔好行開，否則俾人打尖。」大口光曰：「我知！一定在樓下等你。」

劉家旺上到樓，交錢俾八婆後，與順好入房，順好撲埋去攬實佢，低聲啜泣，劉家旺曰：「順好，慢慢至嘅，我地講吓大計先，現在我都唔得閒問你因乜事會俾人賣落火坑矣，先講吓我應該點救你？」順好則可以替我贖身，祇要我快復自由身，我打工賺錢慢慢還俾你。」劉家旺曰：「如果你有三千，但係我一下有三千銀咁多，除咗贖你之外，重有其他辦法，我帶你走險唔得？」順好曰：「千祈唔好咁大聲，提防隔墻有耳，唔走得者，我地有人暗中監視，如果行差踏錯半步，捉到即打個半死，或者賣去過埠。」

劉家旺曰：「旺哥，乜你都識講黑社會之暗語？」順好曰：「邊個惡人做八婆之保家就惡矣……」

順好偕劉家旺入房間去

七日完小說

安娜變了

卓家山

原來，安娜昨天無意間見秦牧，忽然心血來潮，覺得梁廣近來對她野心日顯，假如他對自己有甚麼要求，而拒絕他的話，便會惹來煩惱的，所以，他便利用秦牧這小夥子，假意向他對好，使他誤會自己愛他，這樣一來，他便會意亂情迷，視自己為禁臠，而想辦法對付梁廣了。

安娜的想法不錯，也可以說是成功了一半，但祇成功了一半，因為秦牧沒有把梁廣殺掉，反因而丟了生命。

安娜讀報驚知秦牧被殺害後，恐前想後，曉得兇手一定是梁廣，同時，猜測梁廣今後會以同樣手法來對付自己，為了自衛，覺得還是先下手為強。

她靠着床背沉思。

半小時後，她撥了一個電話給畢休，約他到監雲餐廳談談。畢休以為安娜回心轉意愛自己，所以喜出望外的應約前往了。

「安娜，對不起我來遲了。」畢休看見安娜已在座，忙不迭的向她道歉。

「我應該先到恭候。」安娜客氣的說。

寒暄了一會，安娜轉入正題，說：

「休哥，我想你老實的告訴我，你是不是真的愛我？」

「啊，安娜，你這話是多餘的。」畢休心花怒放的說：「我如果不喜歡你，我便不會再找你了……。」

「休哥，那晚你無端被梁廣侮辱，我真是不安，為了這事，我曾罵他不應這樣對付我的朋友……。」

「過去的事，不要說它了。」

「不過……」安娜說到這裡，鄰座來了一對青年情侶，剛坐下，男的便吻着女子的手指，如痴如醉，令人側目，安娜瞟了他倆一眼，覺得沒有什麼，便繼續說下去：「有梁廣一天，我們一天不能相好的……」安娜說時，注視畢休，看見他頻頻眨着眼睛，她曉得畢休的意志動搖了，于是說：「休哥，我們的機會來了……」畢休聽了這話，精神為之一振，詳細的問安娜這到底是什麼一回事，安娜于是把夜來的事及從手袋取出今天報紙那段山頂謀殺案的新聞遞給他看，并說：「這宗謀殺案的兇手是梁廣無疑了，他殺完了秦牧再返夜總會，不斷的在侍役面前問我是什麼時候，目的是想我和侍役證明他夜來是在夜總會，與這宗謀殺案無關，梁廣的佈置可謂週密，祇是欲蓋彌彰，他越製造人證，越顯得他作賊心虛……」最後又說：「休哥，祇要你去警署告密，梁廣就難逃法網了……」

畢休想想也是道理，于是決定依照安娜的計劃行事。

畢休與安娜離開監雲餐廳不久，突然被數人用硬物向後腦擊去，繼而用刀亂刺，安娜當堂倒地，畢休走了不遠，也因流血過多不支，當時秩序大亂，途人紛紛走避，幸而有一個行人見義勇為，卒將一名疑犯拘獲，原來，那人就是剛才坐在安娜鄰座的青年，他是奉梁廣之命去跟蹤安娜的，因為梁廣為人深謀遠慮，生怕安娜曉得他謀害秦牧，秘密前去告密，因此晝夜派人跟蹤她。

後來，從這青年口中曉得梁廣的陰謀，并揭發了他是山頂命案的兇犯，和殺害畢休，安娜的主謀犯，于是判他死刑。

由于畢休的人面獸心，引致安娜的變態心理，結果，招至畢休、安娜、梁廣、秦牧都不得善終，社會人士曉得了這案中案後，都感慨不已。（七）

秦漢春秋第三部：大風歌

南宮搏

三五：遺憾

蕭何與陳平對望了一眼，而張良已經起身，作送客之狀，他輕輕地說：

「我還要行功，十分抱歉，不能與你們長談。」

兩位貴賓，無可奈何地退出了，在門外，蕭何遺憾無窮地向陳平說：

「人事的發展真難料，當年激越的博浪沙英雄，居然變得如此。」

「也許，他有他的理由。」陳平苦笑着：「他的智慧比我們高，我們無法猜測他的事。」

「嗯，我們如何呢？」蕭何茫然問。

「我們等待吧！除此之外，我們別無他法。」

這是一面。

不久，又有一輛車到了留侯府邸。大漢皇后呂雉通報，悄悄地進入府門，而且，她和隨從而來的辟陽侯審食其直入內宅，在一間靜室中見張良。

「子房，看來皇帝祇在早晚之間了──」呂后低而促地接下去：「現在，我怎麼辦？」

「不妨事，等皇上大行了再宣告吧，大臣中，決無人敢有異動──皇后，你把城門兵分配好了？」

「今早，我任用了我的哥哥──」

「那就行了，」張良微笑着：「臣請皇后與太子坐守宮禁，不可再出，如有必要，可遣一名內侍來臣家。」

「好，子房，阿盈做了皇帝，你可不能躲在家中了──你必須出山。」

「皇后要我的老命了──唔，皇后，還以後再談吧，現在，臣請皇后回宮──皇上現狀如何？」

「皇上，早晨時昏了一次，當我出宮時，情形很好，那個死閣兒朱洛陪着，為他唱大風歌。」

張良點點頭，送走皇后，他呆呆地立於中庭，想着自己的前塵往事，想着被殺的韓信，向天低語：

「韓郎，如果我貪權一些，我也會和你一樣啊！」

於是，他低微，感慨地，也唱出劉邦的大風歌：

在深宮，內侍朱洛一遍又一遍地唱着「大風起兮雲飛揚」的歌詞，皇帝如聽到，又如無聞。

「大風起兮雲飛揚，威加海內兮歸故鄉，安得猛士兮守四方──守四方……」

在歌唱中的朱洛，忽然覺得，枕在自己大腿上的皇帝不再動了。於是，他發出了驚叫。

大漢的開國皇帝，在寂寞中死了。他以一介平民，創造了驚天動地的事業，但是，當他死時，卻有着遺憾，遺憾沒有猛士守國……（三五）（全文完）

情天劫

盧森堡著

接着，莊玫君就把李美麗在電話中所問的一切，都說給了陳晉保聽，陳晉保一臉狐疑，所以非常注意着他所說的每一句話，每逢他有懷疑的時候，就插嘴問清楚了，才再繼續問下去。

「這婊子，奇怪了。」他不由皺起眉來道：「她為甚麼要把我的事情打聽得那麼詳細？這關她甚麼事？」

「我也是這樣奇怪着，」莊玫君道：「這次你到香港來，真是鬧得滿城風雨，可是一般人與相當同情你的遭遇，即使連報紙上寫的，也沒有甚麼人說你的壞話。我不知道為甚麼李美麗要這麼恨你，她簡直是想陷害你。」

「咧！是了，她一定是在這件事中想得一點甚麼好處了，」陳晉保這麼猜的時候，又想不通她在這中間又有些怎麼樣的好處可拿。「哼！李美麗，這女人是賤的，聽說她前幾年弄得還不錯，可是她是在大戶身上括來的錢，總是倒貼在那些小白臉身上。可能她現在的境況也不見得會好，有地位的人看見她也怕了，前年她在台灣就鬧過一個新聞，給人捉了姦，一時傳為笑柄，看來她這一次是有甚麼意圖的了。」

二人商數了一陣，卻商量不出一個結果來。陳晉保祇好叮囑莊玫君，以後李美麗如果再要來刺探消息，千萬要小心應付，不能落在她的圈套裏。

那個「招待所」，究竟人雜了一點，一到晚上八九點鐘之後，那些尋歡的人紛至踏來，祇聽見他們前後左右房間，房門開了又關，關了又開的一刻不斷。

陳晉保吃着莊玫君帶來的食物，飲着酒，門邊門外有較為重一點的聲音時，他頓時把酒杯放了下來。莊玫君看得出，他內心懷着憂慮，那精神上的壓力對他實在太大。她不由憐惜地說道：

「晉保，好在我已經有了這一千元錢，這是我一個姊妹才標到了一腳會的會銀，我把她借了來的。明天我一定想辦法去租一間房子。這裏……」

「噯！」陳晉保聽到門外的聲音靜寂了下去時，不由長長地噓了一口氣。他自己也感覺到了十餘年以前，他是根本不知道嘆氣為何物的人，可是現在卻會常常要嘆氣，「有時候自覺得這麼提心吊胆的不舒服極了，媽的，我真想衝出去，向這裏當局的人去自首，要求他們把我發落，能居留在這裏就好，不然也乾乾脆脆地有一個結果。」

「不要這樣想，」莊玫君不以為然的道：「我總是覺得我們這一困難可以渡的過，如果你暫時不去找你那個過去的太太賀芝蘭的話。」

「你真是給我太好了，」陳晉保又無心於飲食，放下了杯子。把莊玫君拉了過來，一起坐在床沿。「我這一世裏，女人不少，可是沒有一個像你這樣待我過。」

藍衣女幽靈

楊稼著・王雲畫

砰然四面槍聲，子彈射到，自然不是凡的事。莊志達一邊本能地把身子伏下，一邊在付測那槍聲來路，符伯龍的一顆拳頭經已蓬擊中他的背心，使他一陣極劇烈的痛楚，身子幾乎要疾仆到地上，跟着厲聲大罵：「嘿！姓莊的臭小子果真有一手，把舞女露茜認作藍臉女幽靈，騙我們墮入甘辛霸的包圍裡了！」原來四面放槍來攻擊的，竟然是甘辛霸，符伯龍還不知情，作為邪路梟雄的莊志達，從來勢揣摩一下，便就清楚了。

那時候，四面槍聲來得極急緊，符伯龍擊了莊志達一拳，怒氣自然不會消失，但沒有空再向他出手，因為甘辛霸攻擊，來得猛烈，符伯龍要急的指揮手下應戰。

莊志達伏身在露茜那破陋屋子的牆壁之下，喘了一口氣，聽到四面槍聲之中，雜上加緊包圍殺符伯龍和活捉莊志達的叫喊，那叫喊聲並不陌生，是兩個月前要把他架走而結果敗下來的兩個大漢的叫出的；這兩個大漢是甘辛霸的手下，此時聽到他們喊聲，莊志達清楚剛才符伯龍說來包圍者是甘辛霸，自然不假；而大漢要把莊志達活捉，自然要報當晚被擊落敗的一箭之仇了。

甘辛霸為什麼要來包圍呢？內幕情形，莊志達是不清楚的，但把事情前前後後想想，便明白：甘辛霸和符伯龍這兩股邪路人，因利害而成為無法並存的仇敵，彼此都巴不得一下子把對方吞併。甘辛霸力量，比符伯龍有不如之處，過去戰鬥，屢居下風，所以甘辛霸要把符伯龍消滅，非趁準機會來突然下手不可，符伯龍給藍臉女幽靈的問題攪到煩擾，甘辛霸是知道一點點的，現在這方面找攻擊的機會，這一點點自然不夠，非對內幕有更清楚了解不可；要了解內幕，為此，甘辛霸和各高級手下商搜了當，結果認定他們和莊志達全無交情，找來商量，莊志達避易不會說出，倒不如把他架走，使他知道厲害，不能不以真實相告，便派兩個高級手下向是多於漢去下手。甘辛霸的高級手下的大用力，少於用智，架走莊志達，用手槍挾持方式，於是引起莊志達的拚命反抗，把兩個大漢擊敗。兩個大漢敗走之後，甘辛霸不去檢討這是自己措施的不當，反而認定莊志達是符伯龍的人，不輕易放過，便時時對他緊盯。今晚，是莊志達要引出藍臉女幽靈的最後期限，甘辛霸動員手下，隨時相機下手，跟踪的人報告符伯龍在這貧民區中搜索，甘辛霸便靜靜的迅速行動，加以包圍了。

換言之，甘辛霸要對付符伯龍，莊志達正是個可以站在同一戰線上的伙伴，但他處理不當，陰錯陽差，竟然成為敵對，於是他們今次包圍，第一對象自然是符伯龍，第二對象，竟是要捉莊志達來報當晚兩個大漢被擊敗之辱。（三五）

槍聲四面來他們狼狽不堪

新華春夢

鐵嶺遺民著

第二回：盜弄潢池雄兵空壁壘　譬傳傲外肅使失邊陲

結爾同邊覺寧吉在靖西住了三個月，把一切計劃都已商量妥當，再去西姆拉晤麥馬洪。

麥馬洪取出一幅地圖，說道：「這是倫敦新出版的地圖，今天最重要的是根據這個地圖同中國劃清界線，免得以後再有紛擾。」

邊覺寧吉取過地圖一看，自己也不禁嚇了一跳，原來地圖上所規定的西藏邊界，北自崑崙山安定塔起，東到阿壩，南到阿墩子，這裏面包括有西藏，西康全境，新疆省南部，雲南省西北部，加上四川省的松、理、茂，凡是有藏人聚居之地，皆屬西藏，即使沒有藏人居住的崑崙山麓，因為地形關係，也劃歸西藏。

邊覺寧吉怔了一下，問道：「這條界線漢方肯答應嗎？」

麥馬洪說道：「不答應也要他們答應，我自有辦法。」

邊覺寧吉說道：「我從拉薩來時，達賴並未指示要劃這麼一條線，這算是甚麼線呢？」

麥馬洪笑了笑，指指自己鼻子，說道：「就叫做麥馬洪線好了。」

邊覺寧吉不再猶疑，就接受了英人指示，要以麥馬洪線為漢藏邊界。接着又在麥馬洪同柏爾指導下，擬定其他項目，準備強迫陳貽範承認。

陳貽範於十月初二抵達西姆拉，探聽邊覺寧吉住處，當即去拜訪，到了門首，把門的印度人竟然攔駕，說是厦札噶倫不見客。

陳貽範奇怪道：「厦札噶倫即使閉門謝客，但是也不能不見我，我是中國政府派出的代表，馬上就要同他在一起開會，怎能不見我。」

印度司閽人不理這些，兩手攔住門首，一味搖頭。

陳貽範無計可施，再去拜會麥馬洪，這次到很容易見到，麥馬洪十分高興的接待，陳貽範不免問起邊覺寧吉的情形，何以閉門謝客。

麥馬洪說道：「厦札噶倫大概是水土不服，來到這裏就患病，遵醫生之囑，不能見客，我也有一個月時間未見過他，閣下不必生疑。」

陳貽範又問道：「這次漢藏之間的談判，本是一個國家內部的問題，中國政府同西藏當局都十分感謝閣下出任調處，只不知藏方在談判中有什麼要求。」

麥馬洪說道：「這點我也不大清楚，等到開議時就可以曉得了。」

陳貽範不得要領，只好告辭回去，下午麥馬洪來回拜，仍然講了一些不着邊際的話就走了。

陳貽範向隨員們說道：「西藏派出代表稱病不見客，究竟是真是假。我們也鬧不清楚。我出京時，頭次長就囑咐我多同西藏代表接觸，現在我見不到西藏代表，你們可以去多方活動，同西藏代表團人員接觸，一面聯絡感情，一面也可採聽他們的消息。」

幾名隨員領命而去，一連活動兩天，也未見到西藏代表團的隨員，原來他們都稱病不出，不見外客。

武俠歷史長篇連載　八方風雲

新拙刀人著　鳳子插圖

第一回：康熙帝智殺權臣　四貝勒巧奪皇位

上文因果

上文講到柳源賠來王府，羅俊臣告知他曾設鳳誘敵。蘭芬在鼓樓窩，草草與柳成婚，備羅俊臣觀禮，并約羅三日後到來，另有話相告。

在蘭芬成親之第三日，羅俊臣和柳源一同在營，練過武藝後，兩個人洗了澡，換了尋常袍褂，由雍王府坐車，來到了鼓樓東。剛進入內院時，蘭芬在階沿迎接，一同進入內院北屋的中堂。只見堂中炕床邊，有一個極美的女子，穿白地綉花旗人裝的袍子，閃閃爍着銀光，面如朗月，目若晨星，鼻倚瓊瑤，髮似烏雲，似笑非笑，亭亭玉立。蘭芬上前拉了她的手，先向柳源介紹道：柳郎，你轉過來，見過你姊夫。又向柳源道：這是你表姊妹，我娘的甥女，王長鳳，小名鳳姑。那鳳姑向柳源拜了下去，柳源還禮不迭。然後才介紹羅俊臣，互相見禮。這鳳姑落落大方，堪稱玉人，滿面歡喜，望之和藹，與蘭芬差不多歲。蘭芬對羅俊臣道：彼此至親，不必避嫌，所以大家不用迴避，在一處吃酒吧。開上酒菜來時，請羅俊臣上坐，鳳姑坐於東面，蘭芬夫妻在主位相陪。那鳳姑在一處坐，一點也不害羞，毫無小家子氣。蘭芬和她在一處，有相得益彰之妙。羅俊臣已感到蘭芬意在介紹他與這鳳姑相識，柳源相信已經先和鳳姑說過了。而鳳姑能如此大方，可見她的教養出身。在酒筵之上，越看越好看，飲到第三杯時，春色上眉梢，兩眼的眸子，水汪汪地發出光來。談笑之間，不但知書識字，而且見解過人。柳源私下為羅俊臣歡喜，等到席散後，羅俊臣向柳源到外堂來，柳源向他道賀。羅俊臣道：小兄自衡形貌，看來忝蘭芬的好意，但一聽這位麗人之談吐後，我知道我配不上她。柳源笑道：沒有這話。昨日蘭芬用竹竿當劍，我用她那把寶劍，在互相較量之時，我敗了三次，她并沒有看我不起。可見女子對自己的夫君，若不如她時，便生怕人家知道。這妹妹是個文雅閨秀，你我是武士本色，不必計較別的，反正你我是做王爺侍衛的就是了。

這時丫環來請道：小姐在院中練功夫，請少爺去看呢。柳源叫羅俊臣小心了，二人到後院來，只見蘭芬正和鳳姑對視，各用四尺長的竹棍子，正在對打。柳源一見，認出是比劍，不過用竹棍代劍，以免真有出事罷了。羅俊臣用心細看，暗暗佩服。原來她二人打的是峨眉伏虎劍法，還在侍衛營的弟兄們，也未必能懂得。共有四十八手，練完之後，蘭芬問羅俊臣道：羅大哥，獻醜了，現在請羅大哥指教指教我這妹子吧。她將竹棍遞給了羅俊臣，和鳳姑對了起來。鳳姑望之和善，到了動手之時，卻大不相同了，每一手都極狠辣。羅俊臣用心應付，鳳姑忽然應付不來，連退了三步，羅俊臣以刺法向前刺去，她掉轉頭就走，繞了院子，走了半個圈，忽然站住了，將手中竹棍向上一舉，一個以攪黃龍洞的姿勢，使得羅俊臣眼花繚亂，懸了一懸手，正巧鳳姑的竹棍尖，點中了羅俊臣的棍尖，撥了一撥，將他手中竹竿，撥得離了手，飛向空中，足足有三丈多高。墜下來時，正對着柳源，柳源一伸手，接個正着。哈哈笑道：好傢伙，羅大哥，你敗了。快快拜師吧。羅俊臣已嚇呆了，祇得含羞對鳳姑拱手道：領教了。鳳姑問了萬福，謙遜答道：大哥有意讓奴家，不肯賜指教。四人笑了一場，返回到北屋來，柳源正色問蘭芬道：你說你功夫是跟二姑所傳，但方才妹子的劍法，卻是峨眉伏虎派的，未必八爺府，有這一派的真傳。令妹的拳師，是那一位上人。蘭芬笑道：我和她不同師，她是四川玄妙師太教的，玄妙師太現在西山觀音庵，每逢秋天，便回峨眉去。妹子拜她，乃是奇遇，她老人家無意中在護國寺廟會，看見我這妹子，認為是第一等材料，這是三年前之事。立刻收了我妹子，將二姑對我說，峨眉正傳的武藝不多，玄妙師太肯傳授，乃是令妹的造化。我妹子現在每半個月，便去西山一趟，你們也不必過謙，四貝勒府中，有四營一等侍衛，別府已經甘拜下風。羅俊臣又驚又喜，又怕敵不過她，將來受她的氣。這夜柳源留羅俊臣，住在外院。他夫婦仍在內院北屋，鳳姑卻在內院西屋客房住。羅俊臣睡到半夜，想起鳳姑來，一翻身坐起。正是：

雖動手情　不止手禮

蘭芬和鳳姑以竹竿對打

羅少爺半夜叙叙起來

奇華餅家著名結婚禮餅

譽滿港九　逢人話好

曾經試過　讚不停口

正舖：上海街三百二十號　電話：八五一四一三三　八四四九〇一

支店：上海街四百八十號　電話：八五〇八八四　八四五一九六

深水埗分店：北河街一百八十九號　電話：八六四五八二

工商晚報　分類廣告

銷數廣　效力大　收費廉

每段大字四個　小字四十　每天一元　上期政府　不折不扣

凡涉及法律法廣告，請攜同身份証來本報辦理刊登手續

治刊處：㊀香港灣仔分域街十八號本報廣告部　電話：七七三二〇七號　㊁彌敦道七五六號B地下（即東樂戲院側近太子道口）　電話：八〇九六五八號　㊂油蔴地上海街三一九號老寶公司　電話：八四三七三六　㊃元朗康莊市場壽富街六號仁愛莊所　電話：三七六

傳習衛生功訣　不用藥物　效驗宏速　功能扶元固氣　增強體力　誠意者自備郵封函香港郵箱1592號即覆

聖恩英文夜校　字母　拼音　上環普慶坊拾號新型校舍

貿鋁信威有限公司　承接各種鋁質工程　當妥快捷・設計精心　香港謝菲道一四一號地下　電話：六六八〇七七

領福慰金

領福慰金

官涌旅店　冷氣調節

華都珠寶行　萬宜大廈弍樓112室　七週年紀念

眞珠　石玉　首飾　全部　大減價兼贈送　特備犧牲品

鑽石戒指180元　鑽石耳環240元　珠金戒指22元　珠金耳環15元　珠戒指12元　珠衫針15元　珠頸鍊30元

許仁補腎丸　主治男子虧損

洪冠洲　耳鼻咽喉專科

鼻　病特效藥　此乃根治鼻病特效藥

皮癬

久咳哮喘

風濕　吳聶萃廷開衍

杜蟲靈藥

浮相集

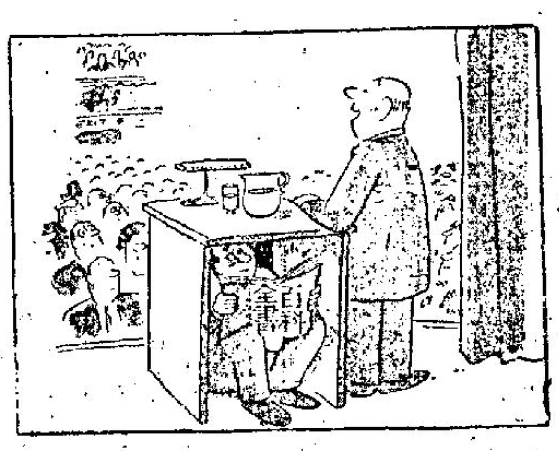

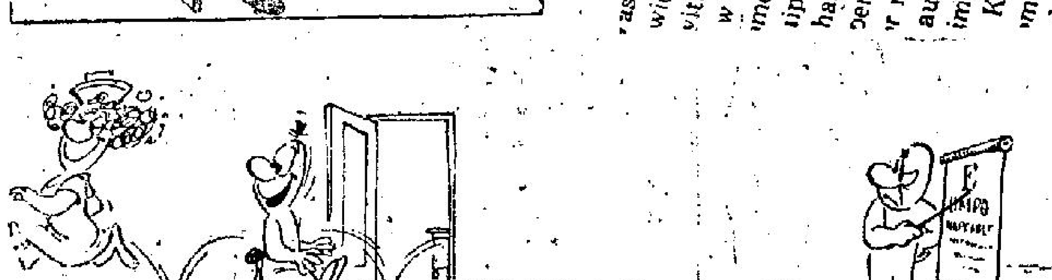

↑「難怪你的近視咁深了。」

↑「而家要彈一支抒情曲。」

↑「我唔記得拿手槍來，唔好郁，等我去攞！」

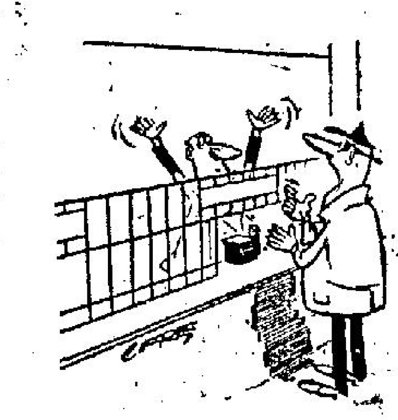

放假之日無聊　偕同老婆垂釣　嘈到心煩意亂　有此收穫够照

↑「唔使灰心，我地將第一個女嫁俾你。」

↑手持炸彈者：「可否借火一用？」

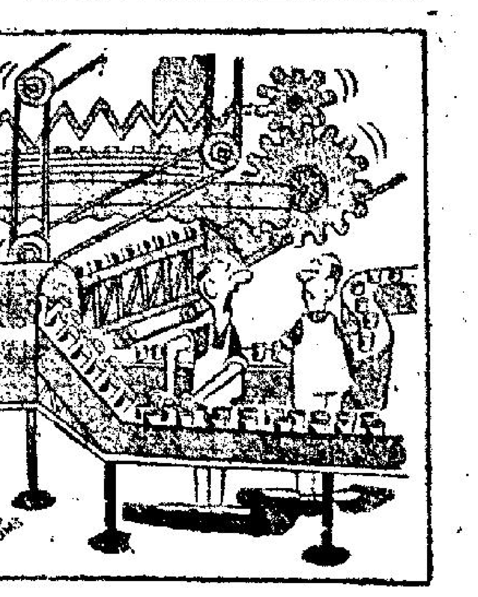

↑「亞覇不偏睇在機器運，而家已製成罐頭。」

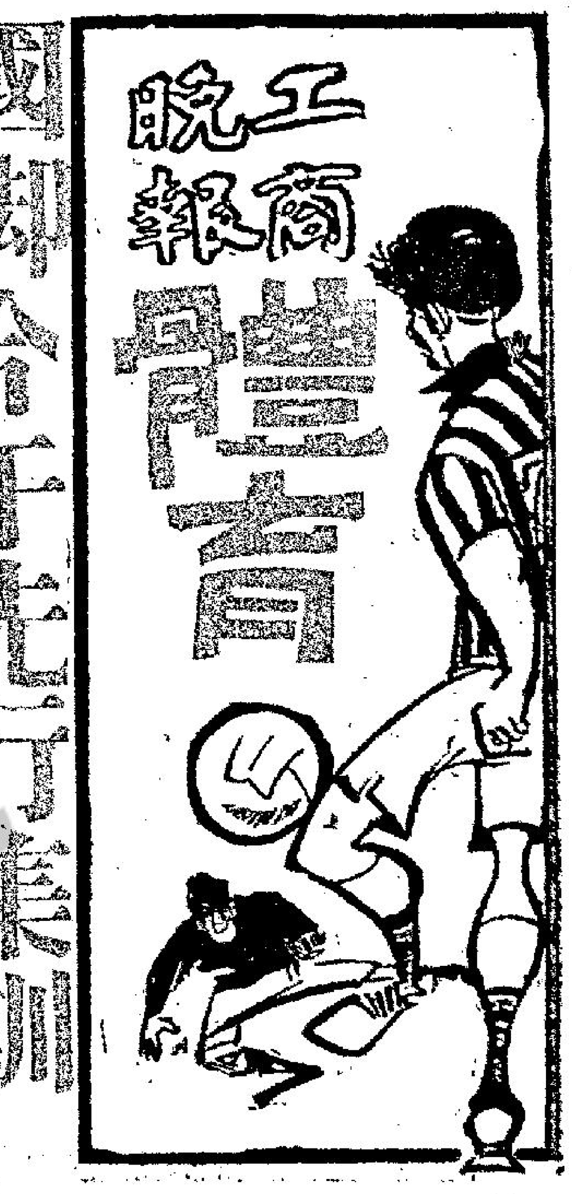

工商晚報　體育

國腳今午先行集訓

繼戰南華女甲球隊

後天與元朗新陣容作友誼賽

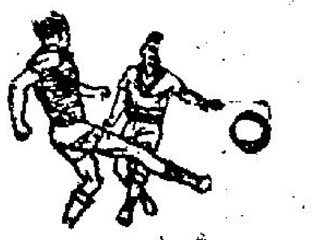

中華民國默賽足球代表隊今日下午六時半，繼續在南華球場集訓，屆時並與南華女子足球隊作熱身球賽，藉資操練。

又：各「國腳」定本月六日下午六時為下次集訓期，在南華球場與業已組軍成功展開操練的元朗作一場友誼賽，藉機練習，屆時不收門券，但除有關人士外，謝絕球迷進場參觀。

在十七員默賽「國腳」中，有羅北、盧松江及陸文渭等三人亦是元朗球員，為了元朗有楊偉業及陳振權兩人隨傑志球隊遠征南非三島，故週四舉行友誼賽時，羅北、盧松江、陸文渭三人，將歸隊元朗效力，庶不致雙方實力距離過大，茲將「國腳」與元朗友誼賽時雙方陣容，分錄如下：

（元朗）吳偉文　何志坤　張永清　盧松江　羅北　廖德權　陸文渭　劉志霖　張耀國　區彭年

副選：李炳華、蔡廷德、鄺滿華、廖戴添、羅子材、吳國敬、林鴻光、鄭日華。

（中國隊）郭德先　雷煥璇　郭錦洪　黃文偉　林尚義　劉儀洪　曾銳洪　陳輝洪　司徒森　姚卓然　張子慧　盧國泰　張子岱　黃志強

馬來西亞本年舉辦的默迪卡盃賽，對手可以說比去屆強得多，除了去屆亦有參加比賽韓國與日本兩校勁旅外，去屆沒有參加的印度、緬甸也非弱者，中華民國要蟬聯冠軍，加緊集訓，具有充沛氣力不為功。

由於楊偉業與陳振權放棄默賽「國腳」代表資格，隨傑志遠征南非，雖然中華民國默賽代表隊已補選盧松江及司徒森補上，但不能否認，中國隊的鋒力已削弱甚大。

在現有的十七員默賽「國腳」中，以左翼位置人選最缺乏，將來必須以原定担任後衛的陸文渭任左翼，為的是司徒森限於球技，在一場硬仗中，仍難當大任。

就近況而論，因為聯賽結束已久，「國腳」多缺之操練，目前能保持最佳狀態者，為數甚少，故今後的集訓，決不容有所懈怠，否則在將來默賽中實難有優異成績。

中菲商定一年一度

舉行足球國際賽

首次在菲島上演

中華民國與菲律賓商定，兩國每年作一年一度國際足球埠際比賽。這是我國足球裁判會會長王志聖，最近前往菲律賓馬尼拉與菲律賓足球當局洽商而決定的。

王志聖這一提議經已獲得菲律賓足球總會通過接納。同時，並決定於今年十一月開始舉行，這一屆中華民國足球隊先往菲島作賽，明年菲律賓國家足球隊則赴台北舉行，以後一年一度的國際賽，則分別在兩地輪流舉行。

這一項國際埠際賽原則上決定，我國選手隊以在台灣之足球好手組成，不準備包括香港之僑胞足球好手在內。這項比賽的目的，是希望藉此訓練台灣我國足球好手。

自從王志聖返回台灣後，「仙翁」對於台灣訓練足球和提高足球水準，不遺餘力，除了積極倡導我主辦小型足球比賽，及足球聯賽外，更認為如要提高台灣足球水準，必須與友國作國際性質之比賽。

環顧亞洲各國之足球水準，較平常的，當然要算是菲律賓，倘若來一項中菲國際足球賽，他認為對我國台灣及菲律賓兩國，均有裨益，因此，今次王志聖往菲島之便，與菲律賓足球當局，一說即合。

中菲足球埠際賽舉行後，如果我國台灣足球水準提高後，并準備再與其他友國分別作國際賽，以提高水準，及聯絡邦交。（金剛）

元朗「出閘」快

組軍告成功

昨開始集訓

董事會今產生新員

元朗為搶先組織理想勁旅，除了早在香港代表隊出發前夕，在新雅接頭開始接洽球員以外，昨天並見首先召集球員在鄉沙書院球場集訓，收隊後並在羊城酒家晚宴職球員，備極歡洽。

元朗本屆組軍之「搶閘」，為任何一隊所不及，他們的理想陣容，亦一變再變，直到上月中旬始行完全決定，昨天到場接受訓的球員有陳永東、鄧然全、趙不弱、尖歸等，公佈他們預定陣容如下：

陸文渭　何志坤　吳偉文　陳振權　盧德權　楊偉業　劉志霖　羅北　張永清　張耀國　盧松江　區彭年

元朗區體育會不但擁有新界各鄉紳父老支持，同時還有許多公私機構協助，在球員之中羅北、盧松江、何志坤、張耀國、劉志霖早就加入某有關銀行機構服務，區彭年亦屬荃灣有關機構職員，因此這些球員都可以說是元朗的「夾硬袋」人馬。

最近加入元朗的巴士兩員主將，張永清、陸文渭，昨天下午亦參加元朗的集訓，張永清、陸文渭，均預定轉業銀行界，前者準備在荃灣頭圍道分行服務，後者將在沙田新行服務。

盧德權、吳偉文昨天集訓後，在向陳永東提議設法安置他們職業，陳永東經答允盡量設法，短期內亦予決定分配工作。

元朗體育會自從選出七十一名董事以後，原定上月二十八日推選四十一名常務董事及五選董事會主席及各部主任，因「擺沙叔」影響，改定今天召開董事會議，屆時將產生全部新員了。（江）

香港世運泳手今最後遴選

香港游泳選手今日參加世運的最後一次遴選賽下午六時半在維多地泳池舉行。今日參加比賽的兩個泳手是陸錦繡的女子背泳及二百女子蛙式陳倩宜、參加的兩個女泳手乃是在曾經過了兩次的遴選賽，但是其成績未能夠達到最佳地步，乃由於在季初的操練未達到最高水準矣。由於現時泳總欲給予一些曾參加

公開水球淘汰賽 午後舉行決鬥

海天對抗南華

公開水球淘汰賽，定今日下午七時在九龍仔政府泳場舉行，今日之決賽由海天對南華。這一場波必然有劇烈的爭逐，才能分出高下。海天從前雖曾勝過南華，但現時情形不同，蓋南華的狀態已經達到了較好的地步，與初戰時，大有分別。有了這個因素，遂一場水球便有得打。今日雙方陣容如次：

（海天）詹少華　周廣添　許俊輝　譚建昭　沈國強　徐天德　王浩林

（南華）黃勵輝　黃勵光　溫兆明　黃育新　彭照瑛　彭照瑞　尹創權　王珠

田總訓練營選手

明後日最後測驗

傳傳廣跑短途起步時留影

香港參加世運會兩個田徑選手，都是田賽的人物，他們在田徑總會訓練下，希望能夠打破標準，而得入選。兩個大學生彭冲及朱明，都是有機會的。彭冲在政府場的世運測驗賽中，三級跳的成績是四十五尺三寸半，朱明的成績，也是四十三尺三寸半。據說他們兩個在訓練期中，曾有相當進步。至於其他的馬拉松代表羅拔臣，他曾經在上週舉行過一次測驗，他在新界跑了一半路的時候，因受蚊蟲騷擾，逼得臨時放棄，而在本月底再行測驗。其餘香港兩個步行選手蘇錦棠和譚樵，亦已加入香港田徑總會參加世運會的訓練營，在進程上相當令人滿意。這幾名選手的最後遴選，已定於五日、六日、七日三天，在政府場舉行。各屬會均有資格提名參加競逐，惟參加健兒，須由總會審核，認為他的成績合乎標準，才可參加。

一九六四年四月廿九日國際業餘體育總會擬定，凡欲在同一項目內報名之第二及第三位選手（同一國單位）必須達到之標準為：

男一百米（十秒四），二百米（廿一秒），四百米（四十七秒），八百米（一分四十八秒八），一千五百米（三分四十一秒五），五千米（十三分四零二秒），一萬米（二十九分二十五秒），三千米障礙賽（八分四十六秒），一百十米高欄（十四秒二），四百米中欄（五十一秒八），跳高（二點〇六米），跳遠（七·六〇米），三級跳遠（十五·八十米），撐竿跳（四·六〇米），鉛球（十七·八〇米），鐵餅（五五·〇〇米），標槍（七七·〇〇米），鏈球（六三·〇〇米），十項運動（七千分）。女百米（十一秒七），二百米（廿四秒二），八百米（二分八秒），八十米低欄（十一·一秒），跳高（一·七〇米），跳遠（六·〇〇米），鉛球（一五·〇〇米），鐵餅（五〇·〇〇米），標槍（五一·〇〇米），五項（四千五百分）。

學生泳賽明日舉行

中華游泳聯會主辦的首屆全港華人學生個人游泳賽，定五、六兩日下午七時在港府泳池舉行。賽會已將全部賽序和每項分組秩序編定，各校不乏好手參加角逐。如男子甲組寗灣官立中學麥年豐，女甲組英華庭學校廖曼華、曹匠卿，均個中好手，料屆時將有熱烈爭逐。本屆賽會由國會長趙不弱報效全場獎品，開幕禮並由趙夫人主持。

前世界重量級拳王亨利

實行再次閉門練武

前英籍世界重量級拳王亨利·谷巴最擅長使左鈎拳，曾蟬聯英國及歐洲重量級冠軍兩屆。去年且與新拳王奇里交手，在第四回合中，仍佔上風，將奇里打至張開大口，僅第五回合則却為對方打倒。這一拳之仇，亨利是念念不忘者，決定隨時向奇里挑戰。另一方面，他則要在三十歲前，仍然作衛冕戰，故現時雖無拳賽，但他還時不斷的去接受教練的指導。

在亨利還未投入拳擊圈時，他是一個十分怕醜的大孩子，尤其在觀衆較多的大場合中，他往往會弄得手足無措，有誰知悉十年後，這位素以怕醜的知名的亨利·谷巴，在英國拳擊圈中，能成為一個舉世出名的職業重量級拳擊家，以目前的經濟而言，亨利的收入，已超過十萬鎊之鉅了。

遠在一九五六年至五七年間，亨利還是一個寂寂無名的拳師，他在公開拳擊中，連續將當時稱雄英國拳壇的彼得·比臘斯、秤加夫、伊占馬、約翰遜及挺·愛斯堅等四人打垮，榮膺英國重量級拳王寶座，旋與其經理人威斯，教練丹尼衛倫等應德國表演賽三場，薪酬為八百鎊。上述之數字，為亨利投入拳擊界中所獲得薪酬最高之一次，但自該次表演後，他的薪酬便開始與時日俱增。

一九五九年一月，亨利·谷巴與英國拳王白賴倫教對抗，卒以點數獲勝，首次榮獲英國重量級拳王美譽。翌年，他再次出場作衛冕戰，結果蟬聯冠軍。事實上，在這數載間，亨利在拳賽中，幾乎是每仗必勝。惟一九六一年十二月，他却首次困輕敵而在兩回合內，被美國選手富利所打敗。

是仗乃於六一年十二月在英國溫布利池舉行，當時美國拳師蘇拿，富利於賽前曾患過傷，況且蘇拿以前也是他的手下敗仗。故他乃存輕敵之心，但比賽的結果，亨利在第二回合中，已告倒地不起，卒告敗陣下來。這一次失敗，給予亨利極大打擊。此後，他便實行閉門練武，以便日後重振聲威，保持不敗。

經過一較長時間的練習，亨利再次在擂台上露臉，先後將美國的湯尼、赫斯威、比夫愛斯里迪李察信等打敗，而與奇里對時，結果這次為對方於第五回合中打敗。

為了要雪前恥及在三十歲前，能保持英國重量級拳頭王寶座，亨利谷巴遂實行再次閉門練武了。（阮鑒基評）

上圖為亨利·谷巴與其妻子。下圖為亨利正在練習。

世運籌備工作到最後階段

建完善的選手村，用一流廚師，借用民居招待外來觀光客。

【東京航訊】隨着日子一天天的消逝，即將於日本東京舉行的奧林匹克世運會的一切籌備工作亦已進入最後的階段。作為主辦當局的日本，既不放棄他們在世運會中應該取得的各項比賽的優良成績，又要盡最大力量使大會順利完成任務，同時盡量使到外來的客人留着深刻的良好印象，以取得國際親善的效果。所以從幾方面看來，主辦當局的責任是太重大的。而預期中的收穫也使他們不得不下一番苦心，籌備整個大會的繁重工作要比加緊訓練自己國家的運動員的事務不知要超過多少倍。

世運會的舉行，有兩種外來的客人，一種是參加競賽或者說直接與大會有關係的人員；另一種是來日本觀光，來觀看運動會的遊客。因此對於這兩種不同身份的客人，主辦當局就有不同的處理辦法，尤其是選手們不僅要給他們安排適當的住宿，而且連他們的伙食問題也得特別照顧。

先說選手的住宿問題。主辦當局已選定了一個選手村，它就有如一個世界的象徵將容納了來自世界各角落的運動健將，估計包括職員在內可能有七千餘人。這個選手村將自九月十五日開放至十一月五日閉村，總共有五十二日可以讓各國代表合聚在一起。這項工作使管理當局頗費腦筋是必然的事。選手村裏有木造的房子二百五十間，鋼骨水泥建的有十四間，如何分配入住是值得注意和考慮的，尤其對國際間的複雜國家關係的處理（例如南韓和北韓），的確是最大的難題。由於世運會與政治沒有關係，所以原則上考慮以語言、風俗、習慣、宗教和參加人數採地域別的區分制，主辦當局希望不要發生任何一宗麻煩的事。

為了村的管理，對於警衛、防犯防火、清潔、餐廳的辦理、交通，以及各種服務等，決分配好多的日本人在村內協助，這些人選和訓練在暫觸進行中，為了使管理工作能夠敏捷又順暢，且以禮儀適當處理，所以選擇了配以特別制服，又能說英語的自衛隊員為中心，至於衛生等的招待部門則動員日本體育大學學生。

小節之所需都在準備中，例如有獎斗、鈕扣，還有能為選手裁縫的家庭婦女。也有通過以圍棋、俱樂部、村報紙等的許多娛樂計劃。以「好好睡、好好吃」為宗旨，從村裏的生活也許就會具體化的顯現出來。

從過去的經驗觀之，選手們的每天話題，恐怕多是競賽的記錄和吃的東西。餐廳的辦理必須特別注意，而獨立的選手村餐廳管理委員會的準備要更適合大家的要求。各國的餐食已由第一流大廚師從各國大使館的協助而學好功夫，他們已作成了一百五十種的菜單。當然如果有叫日本菜的話，他們都會拿出其本領來。廚師共有三百六人，是從日本旅館協會入會的百四十間旅館中選出有五年經驗的年青人加以訓練，同時招待員約有八百人，也是以嚴格的條件從旅館專門學校的學生和東京都內的大學的觀光專業研究部，旅館研究會的二千五百人中挑選出來而再加以訓練的。

對於一般外國觀光客，除盡量使東京都及近縣的旅館收容外，還從民間的家庭杖出供給外客的住宿地方，此外也有船上旅館的宿舍。東京都奧林匹克補助宿泊施設（民泊）事務所於較早時已選擇了民家提供者的七百間，共有千五百個床舖，他們包括各種行業的人：公務員、受薪職員、醫生、律師、教員等。較早時已申請擬入住的外國人來自二十四個國家，其中最多是美國人，其他是英、澳、紐西蘭、加拿大，幾乎有七十巴仙是來自英語國家。

世運會大會進行的過程，最使主辦當局頭痛的就是語言問題。食場上需要應用到，選手與選手之間的接觸，選手村中日常生活裏在在都要用到的都非通過翻譯不可，這一點若處理不好，將使大家引起惡感，同時也無法達到彼此了解的目的。

有關方面推測，大會中不會說日本語的外國人約有十三萬人，由於不能好好地表達自己的意思，發生麻煩的事是當然可以預料得到的。

在各競賽場和選手村裡，計劃各安排老練的通譯員，同時組織委員會已於四月中旬進行招募通譯人員的工作，全部需要約七百（英語三百四十人，法語一百七十，德語六十，西班牙語八十，俄語五十），英語大概沒有問題，苦的是其他外國語的優秀的通譯員是不易物色到的。

除這五國語言外，阿拉伯語、意大利語、荷蘭語、馬來語、泰語等那就更加不行。所以計劃中招募懂得數個國家語言的萬能外人通譯以作為日本人通譯的後盾，有關語言問題，日本的條件要比過去任何一次的世運會還要差。

此外，為援助世運會的自衛隊、警察、消防員的主要負責人現在正拼命學好英語會話。一般日本人也願意從語言方面來作「善意嚮導」，有會話能力者，將在胸前掛上徽章以協助在語言上遭遇困難的外國人。（未完）

小姐摔角　緊張香艷

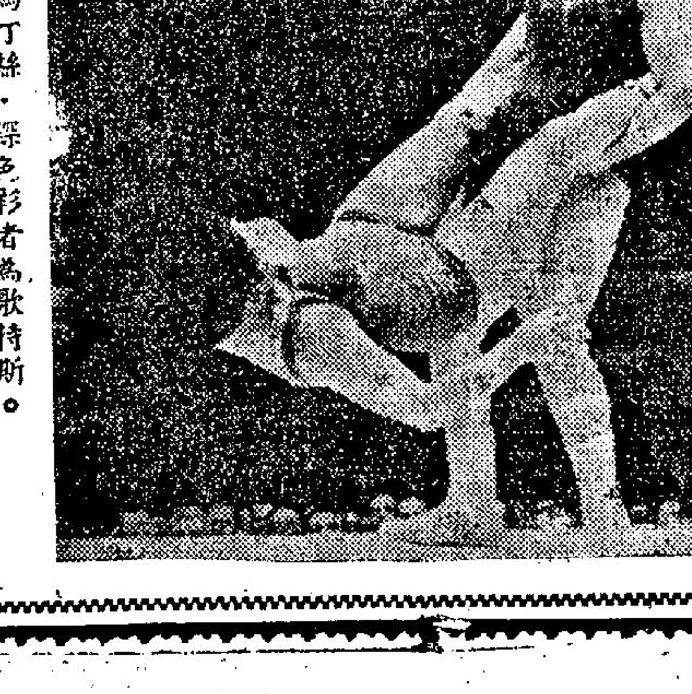

摔角是一項劇烈運動，通常而論，是男仕們的運動，小姐們是沒有份兒的。但去年三月二十一日，在美國北部密執安州奧林比亞運動場，卻舉行了一項史無前例的摔角，在世界摔角圈中，創下了新紀錄。

是次比賽，乃由兩位身體豆大而曲綫玲瓏的小姐担任。該兩位小姐芳名烈達、歌特斯及奧嘉、瑪汀絲，由於兩人戰來十分激烈，故戰情可以說是緊張香艷兼而有之，當時觀衆喝采之聲此起彼落，雙方為了防止有意外發生，會特別抽調警員臨場維持秩序，真可以謂巾幗不讓鬚眉也。（史提拉）

圖穿淺色衫者為瑪汀絲，深色衫者為歌特斯。